**EL TIEMPO**

El pronóstico válido para la Capital Federal y sus alrededores anuncia lluvias y tormentas, con descenso de temperatura; vientos y ráfagas fuertes del sector sur; probable máxima, 28°.

Perspectivas para mañana, inestable, temperatura en leve descenso.

La máxima de ayer: 36°, a las 16.40; la mínima, 23°5 a la 0.30.

# crónica

FIRME JUNTO AL PUEBLO

EDICION DE LA MAÑANA

Año II — BUENOS AIRES, VIERNES 15 DE ENERO DE 1965 — Nº 523 — $ 7.-

## GRAVES INCIDENTES EN EL GREMIO TELEFONICO: FUE HERIDO UN DIRIGENTE. FUERZAS POLICIALES ACTUARON EN LA MUTUAL

• Información página 8

# EE. UU.: BRUSCA BAJA EN LA AYUDA AL EXTERIOR

• Información página 3

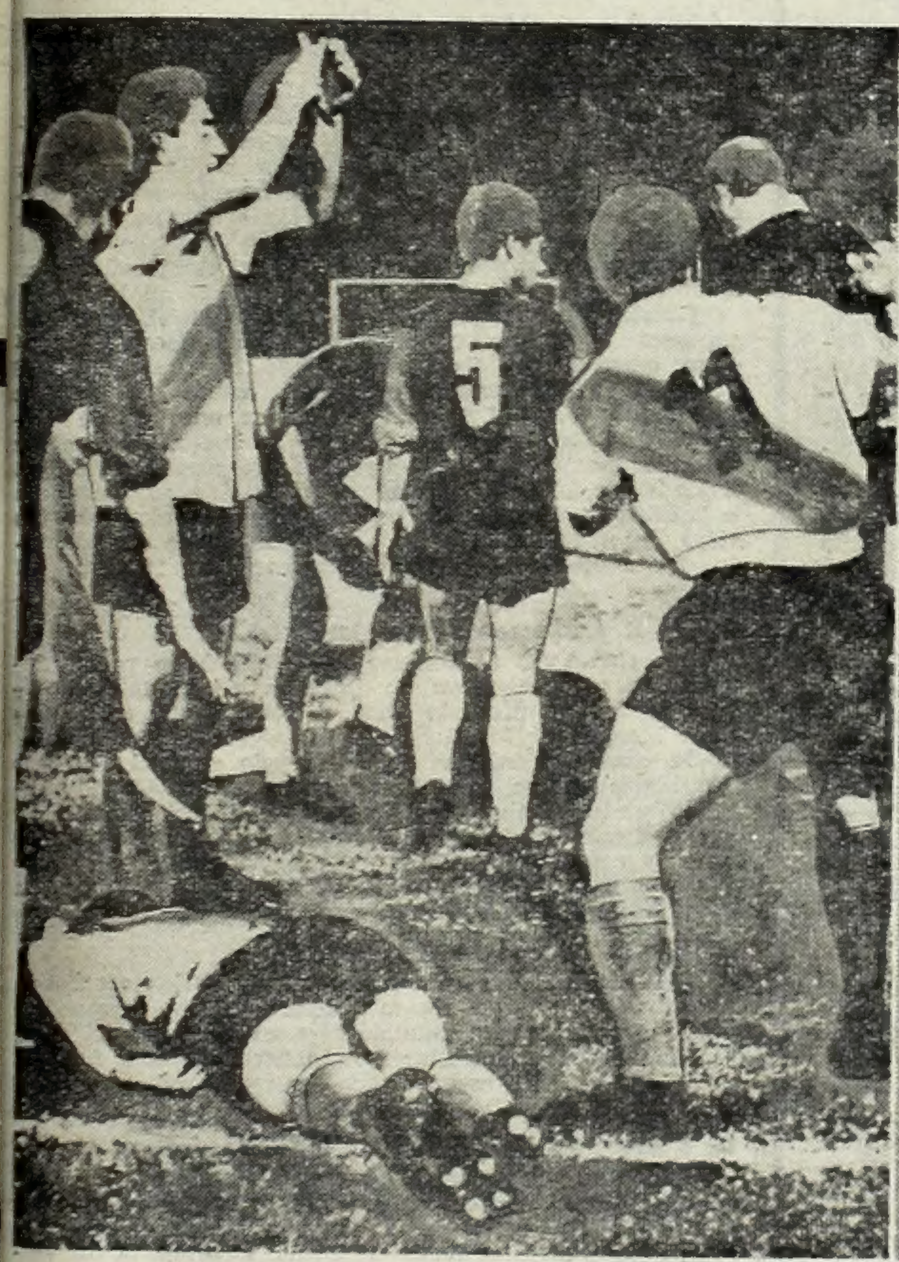

### *La Falda: Tango de Vacaciones*

Cantó muy bien y bailó con Tito Lusiardo. Se llama Alba Solis y es una de las figuras que dan el tono al Festival del Tango. La música popular de Buenos Aires "veranea" en Córdoba. (Inform. en Pág. 6).

◀ **ANTES Y AHORA, es el título que corresponde al grabado en que se ve a Alfredo Rojas, con la flamante casaca de Boca, contemplándose en una vieja foto. (Págs. 12 y 13). COMO MUERTO, aparece Onega en el suelo; fue un feroz encontronazo. Temieron fractura de cráneo. (P. 14).**

**RAUCH** por BASURTO

Fueron dos días de agotadora tensión: Con la barba crecida, algo fatigados, pero conscientes de haber hecho lo que correspondía, los metalúrgicos de los astilleros ASTARSA abandonaron ayer las instalaciones que habían ocupado. La foto muestra el emocionante momento del abandono. (Inform. en la Pág. 7).

crónica EL DIARIO DE MAYOR CIRCULACION DEL PAIS

## QUIEREN RECUPERAR STANLEYVILLE

# Sangrientos Combates se Libran en el Congo

★ **LEOPOLDVILLE, 14** (France Presse). — "Violentos encuentros" tuvieron lugar cerca de Bukavu entre fuerzas del ejército nacional congoleño (ENC) y una columna de varios centenares de rebeldes se informó hoy de buena fuente en Leopoldville.

Varios insurrectos resultaron muertos y un cierto número de ellos cayeron prisionero.

Según el ENC, ciudadanos de Tanganika combaten en las filas rebeldes y varios de ellos perecieron. "Otros ciudadanos extranjeros —cuya nacionalidad no ha podido ser establecida— luchaban igualmente junto a los insurrectos", precisaron.

El estado mayor añade que fuertes concentraciones rebeldes se encuentran en las montañas de Uvira y que una operación ha sido iniciada para destruir este foco de resistencia.

### • *Preparativos Rebeldes*

**EL CAIRO, 14** (France Presse). — "Nos preparamos para liberar a Stanleyville", declaró en una entrevista concedida a la revista "Mussmar", Gastón Sumialot, ministro de Defensa del gobierno rebelde de Stanleyville, quien se encuentra en El Cairo, donde fue recibido ayer por el general Olenga, comandante en jefe del ejército revolucionario congoleño.

Sumialot añadió que sus fuerzas se encuentran actualmente alrededor de Stanleyville y que impedirán el avituallamiento por carretera en armas, víveres y municiones de las tropas de Moise Chombe.

### • *No los Reciben*

**BRUSELAS, 14** (Reuter). — Las autoridades belgas no recibirán a una delegación del gobierno congoleño que llegó hoy a ésta para realizar conversaciones sobre cuestiones económicas y financieras, según informó hoy el vocero oficial de Relaciones Exteriores de Bélgica.

Aumentan los indicios de desacuerdo entre los gobiernos belga y congoleño, a veinticuatro horas apenas de la anunciada llegada del primer ministro Moise Chombe, quien ya había postergado su visita en dos oportunidades. Debió haber llegado hoy a Bruselas para encabezar una delegación que tratará asunt financieros sobre los cuales se mantienen diferencias, pero canceló el viaje al saber que su rival político, el ex primer ministro Cyrille Adoula, se encontraba visitando la capital belga.

Adoula, que abogó por un gobierno congoleño ampliado, que incluya representantes del movimiento rebelde, partió anoche de Bruselas para Alemania Occidental y no se cree que retorne después de la visita de Chombe.

Fuentes informadas señalan que Chombe partiría mañana de Leopoldville por vía aérea a Bruselas, en la noche del mismo día.

La controversia principal entre ambas capitales surge de la cancelación de los derechos de compañías belgas que tenían concesiones mineras y de tierras en el Congo, decretado en noviembre último por el gobierno congoleño.

# BOLIVIA: OPOSICION A RENE BARRIENTOS

★ **LA PAZ, 14 (Reuter).** — El general René Barrientos, presidente de la Junta Militar boliviana, se encontró hoy ante dos fuentes de oposición como consecuencia de su anunció de que proyectaba presentarse como candidato en las futuras elecciones presidenciales.

Por una parte se opone a su candidatura la poderosa Federación Sindical de Trabajadores Mineros de Bolivia (FSTMB) y por la otra el ampliamente representativo Comite Revolucionario del Pueblo.

La entidad gremial que cuenta con 25.000 afiliados, y que dirige Juan Lechín Orquendo, ha elaborado una plataforma de lucha política aparentemente dirigida contra Barrientos y la Junta Militar de Gobierno.

Observadores locales opinan que el plan constituye un apoyo absoluto de la posición de Lechin frente a Barrientos con quien ha estado en pugna desde un reciente entredicho con la Junta.

Agregaron que la plataforma podría significar un escollo para las aspiraciones de Barrientos de presentarse como candidato de transacción a la presidencia.

Entretanto trascendió que el Comité Revolucionario del Pueblo tiene a consideración una resolución por la que se exigirá al ejército el relevo de cualesquiera de sus integrantes que se presenten como candidatos en las elecciones.

El Comité Revolucionario del Pueblo está integrado por representantes de los partidos políticos, de las clases laborales, de la Universidad, del estudiantado y de otras fuerzas vivas, y fue creado después del movimiento revolucionario del 4 de noviembre.

# EL LARGO DEL HABITO NO HACE A LA MONJA

★ **CIUDAD DEL VATICANO** 14 (France Presse). — "La Iglesia no se desmoronará porque las faldas de las monjas sean más cortas", escribe "L'Osservatore Della Domenica", contestando a la carta de una lectora que se declaraba escandalizada porque en Estados Unidos hay religiosas que han abandonado el velo y las faldas hasta los pies para reemplazarlos por trajes sastre de falda corta.

El semanario vaticano no halla ningún motivo de escándalo en el hecho de que las religiosas "se vistan como las demás mujeres". A continuación, "L'Osservatore Della Domenica" pregunta: 'Es que es el hábito el que hace a la religiosa o bien algo más profundo e íntimo"?

"Por lo demás —insiste el periódico— la modestia afecta a todos por igual, al igual que la moral. Así, si un traje no es pertinente para religiosas, tampoco debe serlo para la mujer en general".

"Sin embargo, todas las mujeres del mundo —incluida la lectora en cuestión de "L'Osservatore Della Domenica" —se visten como es costumbre hacerlo hoy, incluso para ir a la iglesia, sin que nadie se sienta chocado por ello"

El semanario vaticano recuerda, en fin, que es la propia Iglesia la que ha alentado a las religiosas a simplificar su traje La conclusión del periódico es: "No hay que dejarse encerrar por consideraciones superficiales, ya que el sentido de la Iglesia exige un espíritu abierto y generoso"

# crónica EN EL MUNDO

*Albert Schweitzer, el médico, filósofo y músico que, desde hace cuarenta años, atiende su hospital en la selva, pasó ayer "el mejor cumpleaños de su vida".*

## SCHWEITZER, A LOS NOVENTA: "EL MEJOR CUMPLEAÑOS DE MI VIDA"

**LAMBARENE** (Gabon), 14 (ANSA). — "Este es el mejor cumpleaños de mi vida", dijo el doctor Albert Schweitzer, quien cumplió hoy 90 años y fue aclamado por cientos de personas en su hospital de la selva. Unas 50 personas del personal blanco del hospital entonó canciones de cumpleaños en alemán. Un grupo de niños de una colonia de leprosos, algunos con vendajes en los brazos y las piernas, cantaron "Feliz cumpleaños" en francés.

Cientos de tribeños del Africa Ecuatorial, unos 200 europeos y algunos norteamericanos acudieron al modesto hospital que Schweitzer fundó hace 40 años. Al homenaje que le rendían al filósofo, músico y autor, se unió el presidente Lyndon Johnson, en un mensaje desde Wáshington que decía: "Para la buena fortuna de todos los hombres en todas partes del mundo, usted ha vivido entre nosotros durante 90 años. En su entrega a la verdad y al servicio, ha afectado y prolongado las vidas de millones de seres que usted nunca ha conocido. En nombre del pueblo norteamericano, le rindo mi homenaje".

### • *¿Un Cubano Cosmonauta?*

**LA HABANA, 14** (Reuter). — Un cubano podría integrar la tripulación en un futuro vuelo espacial soviético, habría manifestado aquí el cosmonauta ruso Vladimir Komarov.

El coronel Komarov, jefe del vuelo espacial con tres tripulantes que se realizó en octubre en la URSS, manifestó ante la Academia Cubana de Ciencias que a su juicio, Rusia realizará este año vuelos espaciales más largos y complicados. Deseo éxito a cualquier futuro cosmonauta cubano, a quien le gustaría, dijo, saludar en el Cosmos con un apretón de manos.

### • *Saboteadores en Israel*

**TEL AVIV, 14** (France Presse). — Varios grupos de árabes se internaron recientemente en Israel para llevar a cabo sabotajes, anunció hoy un portavoz del ejército israelí. Un saboteador resultó herdio y otro fue detenido. El vocero aseguró que la responsable de estos actos es la organización "Fadach", de origen sirio.

### • *Choque de Trenes: 28 Heridos*

**MADRID, 14** (France Presse). — Veintiocho personas resultaron heridas en un accidente ferroviario que se produjo hoy cerca de la estación madrileña de Atochas. El expreso procedente de Cádiz, esperaba la luz verde para entrar en la estación cuando un tren de las cercanías chocó violentamente contra él por atrás.

### • *Vivió Justo un Siglo*

**PALMA DE MALLORCA 14** (ANSA). — El mismo día en que cumplía 100 años, falleció Pedro Bernat Mayol, natural de esta ciudad balear. El anciano había disfrutado hasta ayer de una excelente salud, pero ,tal vez presintiendo su fin, pidió a sus familiares oir misa en propia casa. Su deseo fue complacido de inmediato, sobre todo tratándose del día de su cumpleaños. Pocas horas después de haber cumplido un siglo de vida, Mayol dejó de existir.

### • *El Hijo de Chiang Kai-shek, Ministro*

**FORMOSA, 14 (DPA).** — El Comité Permanente del Partido Nacionalista "Kuomintang", de Formosa, designó ministro de Defensa al general Chiank-Kuo, hijo mayor del mariscal y presidente de la China Nacionalista, Chiang Kai-shek.

# PROTESTA JAPON POR LAS PROYECTADAS PRUEBAS SOVIETICAS EN EL PACIFICO

★ **TOKIO, 14 (Reuter).** — Japón protestó hoy ante el anuncio de las proyectadas pruebas con cohetes rusos en el Pacífico, afirmando que las mismas infringen los derechos de otros países, según lo anunció la cancillería nipona.

La protesta se hizo en forma oral al embajador soviético en Tokio, oportunidad en que se solicitó informes adelantados sobre el momento en que se disparará cada proyectil y el lugar elegido como centro.

El gobierno japonés informó al embajador soviético que Japón se reservaba el derecho, de acuerdo con la ley internacional, a solicitar compensaciones por cualquier daño causado a sus barcos o aviones, afirma el ministerio.

La cancillería nipona no ha pedido que se suspendan las pruebas, sino simplemente que se le notifique por adelantado de la fecha en que se realizarán y la ubicación de los objetivos a ser alcanzados.

La agencia noticiosa rusa TASS anunció la semana pasada que Rusia realizaría algunos disparos experimentales con cohetes en el pacífico y advirtió a la navegación y a la aviación que se alejen del objetivo por 12 horas al día desde el 11 de enero al 11 de mayo.

### 590 Millones de Dólares a la "Alianza Para el Progreso"

# AYUDA EXTERIOR: SOLICITO JOHNSON 3.380 MILLONES

★ **WASHINGTON, 14 (ANSA).** — El presidente Lyndon Baines Johnson envió al Congreso el proyecto de ley sobre ayuda exterior que incluye la suma más baja que recuerda la historia del programa que ya tiene 18 años. El presupuesto para el programa de 1965 es de 3.380 millones de dólares.

La razón de lo relativamente bajo de la suma, es el deseo del presidente norteamericano de que no se produzcan quitas durante el debate parlamentario, tal como acontece tradicionalmente.

El año pasado se había solicitado una suma considerada "lo más reducida posible", como señalara un alto funcionario de la Casa Blanca, también con el propósito de evitar quitas. En cierta medida se logró ese objetivo, por cuanto los legisladores hicieron el "corte más bajo realizado hasta ahora a los programas de ayuda exterior, solo un 7,6 por ciento.

Johnson dio hoy palabra de que su gobierno prestará "constante y amplio apoyo" para el desarrollo de las naciones latinoamericanas.

Formuló esta manifestación al solicitar que el Congreso conceda 590 millones de dólares para la Alianza para el Progreso (aumento de 70 millones sobre la suma votada el año último).

"La Alianza se mantiene... La guerra contra la pobreza en América latina está en marcha" manifiesta Johnson al Congreso.

Expresa que los Estados Unidos "están orgullosos de la firma en que nuestros buenos vecinos del sur enfrentan el desafío del desarrollo".

### • *Agilitación Burocrática*

Destacó el presidente la agilitación burocrática alcanzada durante el año anterior, en la agencia para el desarrollo internacional. A este respecto dijo Johnson que los empleados innecesarios fueron asimilados a otras agencias gubernamentales, lo que permitió elevar su efectividad en el manejo de los programas que la agencia tiene a su cargo.

Funcionarios de la agencia internacional de desarrollo sostienen que el mensaje encontró un clima favorable en los legisladores, pero que en las últimas semanas surgieron hechos que han creado algunos desacuerdos. Por ejemplo, el incendio de algunas bibliotecas norteamericanas en países que reciben considerables sumas en calidad de ayuda. Algunos senadores sostienen que los países donde las propiedades norteamericanas no están seguras debieran recibir menos o ninguna ayuda de los Estados Unidos.

Algunos legisladores ya han dado su parecer sobre el mensaje enviado por el presidente Johnson al Congreso.

El senador Wayne L. Morse, demócrata de Oregón, el crítico más duro que tuvo el programa de ayuda exterior, dijo que la suma solicitada supera entre 1 billón y 1 billón y medio las necesidades reales.

Criticó una vez más la ayuda que se está presentando a Vietnam del Sur. Añadió que el pedido del presidente sobre una autorización pendiente para enviar ayuda al Vietnam aún en el caso de que fuera necesaria, era criticable.

El senador William Fullbright, demócrata de Arkansas y presidente de la Comisión de Relaciones Exteriores del Senado dijo que por el momento no quería hacer ningún comentario al respecto. Fullbright declaró que no tendrá nada que ver con el proyecto de ley, si no se lo dividía en dos partes: ayuda militar y ayuda civil. Pero señaló que estaba satisfecho porque el presidente había reducido el monto de la suma total.

El senador Allen J. Allender, demócrata de Louisiana, dijo que esperaba una reducción amplia en la ayuda que se le otorga a Laos y Vietnam. Agregó el senador Allender que si no se lograba un gobierno estable en esa zona "estamos desperdiciando nuestro esfuerzo".

## Pide Socorro un Carguero Uruguayo

**SANTOS, Brasil, 14 (ANSA).** — El carguero uruguayo "Cebolatti" se encuentra detenido en alta mar, a la altura de Santos y a 150 millas de la costa, por un desperfecto en las máquinas. El comandante de la nave envió un "S. O. S." a todas las estaciones de radio del Servicio de Salvamento, informando que se están produciendo infiltraciones de agua en el compartimiento de combustibles

### • *Nave Rusa*

**MONTEVIDEO, 14 (ANSA).** — Fue remolcada al puerto de Montevideo, la nave rusa "Orechovo", buque científico que realiza una travesía de estudio por América latina, por la pérdida de una hélice cuando llegaba a esta ciudad.

### • *Estampido*

**PARIS, 14 (ANSA).** — El estampido de un avión que superó la barrera del sonido, provocó la muerte de una anciana en Clavel, pequeña población cercana de Lyon.

La señora Riaille se encontraba con su hija ocupada en las tareas de la cocina, cuando un aparato que volaba a baja altura superó la barrera del sonido. El estampido fue amplificado por las montañas cercanas y espantó a la señora Riaille, que cayó al suelo sin vida, a raíz de un ataque cardíaco.

## QUIERE INDONESIA INVADIR UN ESTADO

★ **KUALA LUMPUR, 14 (Reuter).** — Indonesia proyecta apoderarse del Estado de Johore y convertirlo en "cabeza de puente de una eventual conquista" de los otros estados de la Península Malaya, según se afirmó hoy en Kuala Lumpur.

El funcionario de información del Estado de Johore, Inche Shukor Bin Oyub, dijo que este plan estaba indicado en los documentos secuestrados a los guerrilleros indonesios que fueron capturados en Malaya.

El funcionario de Información, hablando en una conferencia de prensa en Johore Bahrú, dijo que su Estado era importante para los indonesios, pues constituía la "entrada" a los otros estados de la Península.

Los ocho desembarcos indonesios, por aire y por mar, han sido realizados en Johore, con excepción del que tuvo lugar en la región de Kesang, cerca del límite entre Malaca y Johore", dijo Bin Oyub.

### • *"Reacción en Cadena"*

**YAKARTA, 14 (Reuter).** — Labertus N. Palar, delegado indonesio, ante las Naciones Unidas, dijo aquí que el retiro de su país de la entidad mundial puede provocar una "reacción en cadena" en el seno de la organización de las Naciones Unidas, según dice hoy en esta el "Indonesia Herald".

## AMENAZA BUDISTA: NUEVOS SUICIDIOS

★ **SAIGON 14 (Reuter).** — Los budistas advirtieron hoy que podrían comenzar una nueva campaña de suicidios públicos por el fuego, para derribar el gobierno de Tran Van-huong.

Los casos anteriores, cuando monjes budistas se rociaron con gasolina que encendieron luego quedando convertidos en cenizas en plena calle, influyeron notablemente en la caída del régimen de Ngo Dinh-diem en octubre de 1963. Siete religiosos se suicidaron en esta forma horrible poco antes del golpe que costó la vida a Ngo Dinh-diem.

Las tropas acordonaron hoy en Saigón la sede nacional de los budistas, por temor a posibles demostraciones, después que 600 monjes y monjas votaron lanzar una campaña general contra el gobierno.

### • *Ataque Norteamericano - Laosiano*

**WASHINGTON, 14 (Reuter).** — Veintidós aviones de un contingente norteamericano-laosiano realizaron ayer un ataque aéreo contra una importante ruta de suministros comunistas en Laos, según pudo saberse en la fecha.

Dos cazas a reacción norteamericanos fueron derribados por las baterías antiaéreas durante el ataque, dirigido contra un importante puente en la ruta siete, en la parte septentrional de Laos Central.

## Brasil: Dimite el Titular de Marina

**RIO DE JANEIRO, 14 (Reuter).** — El ministro de Marina, almirante Melo Batista, renunció hoy, según informaron fuentes de la Casa de Gobierno.

No se especificó cuáles eran las razones de la renuncia, aunque se estima que sería un reflejo de la insatisfacción del arma por la solución dada por Castelo Branco al problema relativo de quién debe pilotear los aviones transportadores del portaaviones Minas Gerais.

El presidente resolvió la larga disputa entre la Marina y la Fuerza Aérea mediante un decreto, otorgando a esta última la función de pilotear dichos aparatos.

### • *Fuga de un Militar*

**PORTO ALEGRE, 14 (ANSA).** — El ex capitán de la Fuerza Aérea brasileña Alfredo Ribeiro Daudet, logró huir a territorio uruguayo eludiendo la vigilancia de la Policía de Frontera del Estado de Río Grande del Sur. El comandante del III Cuerpo de Ejército, con sede en la región, informó que la fuga fue posible en razón de la gran extensión de la zona fronteriza. El ex capitán Ribeiro Daudet estaba acusado de realizar actividades subversivas.

## *Canadá: Aludes de Nieve Arrastran Viviendas Hacia el Mar, Hay Víctimas*

★ **OCEAN FALLS, (Canadá). 14 (Reuter).** — Dos personas resultaron muertas y cinco han desaparecido, en un alud de nieve que se desplomó sobre esta población de la costa occidental, arrastrando varios edificios mar adentro.

Las cinco personas desaparecidas estarían presumiblemente muertas.

Otras cinco personas quedaron atrapadas bajo los escombros de las viviendas destruidas por el alud pero fueron rescatadas, aunque con diversas lesiones. Unas 200 familias, algunas de ellas mujeres con niños envueltos en frazadas, huyeron del lugar al producirse otros tres aludes de menor volumen.

El alud abrió un camino de 100 metros de ancho a través del sector residencial de la ciudad, desembocando en el mar.

El desprendimiento destruyó dos departamentos, una vivienda familiar, una imprenta y una oficina de crédito.

Un tercer departamento fue dañado por el alud y la ochava de un cuarto quedó completamente aplastada.

Es esta la segunda calamidad natural que aflige a la Columbia Británica

El sábado pasado se desplomó la mitad de una montaña en el camino interprovincial meridional cerca de Hope, perdiendo la vida cuatro personas en el accidente.

## Más Muertos en el "María Elizabeth"

★ **ANTOFAGASTA, Chile, 14 (ANSA).** — Dos marineros del remolcador "Coloso", que abordaron la nave incendiada para ponerle las marras que permitieron sacarlo de la bahía, aseguraron haber visto tres cadáveres en cubierta. No pudieron acercarse a ellos, según dijeron, porque se encontraban en una zona totalmente dominada por las llamas.

El juez Enrique Sinn había anunciado una visita ocular a la nave, para informarse personalmente de que no hubiese a bordo más cadáveres, ya que algunas versiones hacen crecer su número a veintiuno, pero el hundimiento del "María Elizabeth" impidió tal verificación.


SU CASA

POR SOLO $ 2.409 MENSUALES

MODERNA! DE 1a. CALIDAD! Living comedor, dormitorio, cocina y baño.

...Y TAMBIEN EN OTROS 9 MODELOS

• INICIACION INMEDIATA •

...y es de LADRILLOS!!

PORCEMAR S.R.L.

LAVALLE 1569 - 2º PISO - OF. 201

Póngale una estampilla a sus sueños y envíe este cupón:

NOMBRE Y APELLIDO.....

DOMICILIO.....

LOCALIDAD.....



EXTRAORDINARIA OFERTA!

INAUGURACION

UNICAMENTE EL SABADO de 8.30 a 13 hs.

CAMISA SPORT $190

2 por persona

CORPIÑOS $99

manga corta - 100 % algodón colores firmes - calidad ANNAN DE PERGAMINO

corte elegante, en puro algodón realza la silueta

ADEMAS: La línea completa de prendas ANNAN DE PERGAMINO - MANHATTAN - LADY MANHATTAN - MAIDENFORM - ANNAN DE LUJO - DOLAR SPORT - OMBU - FAR WEST

GRANDES MARCAS ASOCIADAS

CORRIENTES 2277

*Gran despliegue policial, con perros y armas largas, se notó durante la evacuación del establecimiento ASTARSA. Los trabajadores se fueron pacíficamente.*

*Los compañeros que desde afuera siguieron las alternativas de la ocupación, abrazan y congratulan a los que realizaron el "operativo" que culminó con éxito.*

## REANUDAN HOY LAS TAREAS EN EL ASTILLERO DEL TIGRE

# Acuerdo en ASTARSA. Pacífica Evacuación y Despliegue Policial

★ Los obreros que mantenían ocupadas las instalaciones de ASTARSA por falta de pago, desocuparon ayer pacíficamente los astilleros luego de permanecer tres días dentro del establecimiento. Una reunión de dirigentes de la Unión Obrera Metalúrgica y representantes de ASTARSA, donde se llegó a un acuerdo, motivó el levantamiento de las medidas de fuerza. Hoy se reanudarán las tareas normalmente.

### • *Mucha Policía*

En el mediodía de ayer, fuertes contingentes policiales integrados por efectivos de infantería, caballería, cuerpo de gases, carros de asalto y perros amaestrados se concentraron en las puertas del edificio ocupado en la calle Solís, canal San Fernando, de Tigre. La gran cantidad de fuerzas policiales intentó, alrededor de las 12.30, entrar en los talleres ocupados por los trabajadores metalúrgicos con el fin de rescatar a los rehenes. Los encargados de dirigir la "operación", desistieron de la misma en virtud de que su acción permitiría la represalia de los obreros contra los rehenes, que pasaban de 50 entre jefes y miembros del directorio.

### • *Tregua*

Debido al cariz violento que tomaban las acciones, tres delegados del establecimiento sostuvieron una conversación con el comisario que dirigía la acción policial. Al término de la misma, resolvieron establecer una tregua de dos horas, a partir de las 13.30, con la promesa formal del comisario de que "soy hombre y respetaré mi palabra; no habrá ninguna acción durante la tregua".

### • *Reunión*

A las 16.30 de ayer, en la sede central de ASTARSA, Tucumán 1438, 2º piso, los asesores letrados de la Unión Obrera Metalúrgica, doctores Aguirre y Gutiérrez, se entrevistaron con los miembros del directorio de la empresa para solucionar el conflicto.

Mientras tanto, en las puertas del astillero en Tigre, el personal policial se disponía a atacar porque había vencido la tregua. El traslado de dirigentes de la UOM y delegados internos de la fábrica tomada a las puertas del establecimiento, evitó este inútil ataque.

Los dirigentes gremiales comunicaron a los obreros que mantenían la ocupación y a las fuerzas policiales, que el problema se había solucionado en la reunión mantenida en la Capital.

### • *Liberación*

Escenas conmovedoras se vieron a las 17.30 de ayer en las puertas del establecimiento ASTARSA, al producirse la salida de los obreros que ocupaban la fábrica. Un grupo numeroso de familiares los esperaba a 50 metros del lugar, y las escenas de cariño se sucedieron.

Las esposas e hijos de los trabajadores que regresaban "del frente luego de tres días casi sin comer (la policía no permitió que les alcanzaran víveres en ningún momento)" y el vecindario, aplaudían el paso del numeroso grupo de obreros que salía "del infierno" pasando penurias y sobresaltos en señal de protesta por la falta de pago de sus salarios trabajados. El principio del arreglo, como lo manifestara a CRONICA un miembro de la comisión interna de ASTARSA, es el siguiente: pago de la quincena adeudada el 22 de enero, la segunda quincena de enero el 26 del corriente y el aguinaldo el 26 de febrero. Ofreciendo además la patronal, la realización de horas extras para quien las desee a fin de solventar los días de la ocupación.

# TERMINO SU LABOR LA MISION DEL B. M.: BOSTON DECIDIRA

★ Entre las 17.5 y las 19.30, estuvieron reunidos en el Salón de Acuerdos del Ministerio de Economía, la delegación del Banco Mundial que encabeza Gerald Alter, el doctor Pugliese, el secretario de Hacienda, García Tudero, el presidente del Banco Central, Félix Elizalde, y otros altos funcionarios del gabinete económico-social. A las 18, se hizo presente el ministro de Trabajo.

Al término de la reunión, dijo el señor Alter a los periodistas: "Hemos terminado nuestro trabajo. El informe final será conducido para su consideración por las autoridades del Banco Mundial en Boston

Los representantes del Banco Mundial, regresan hoy, a las 21.

En esferas vinculadas con el Ministerio de Economía, trascendió que los delegados extranjeros volcaron su atención sobre la forma de financiamiento del presupuesto, la deuda ferroviaria anual de 320 millones de dólares, la deuda exterior ficial y privada cuya cuota este año alcanza a los 479 millones de dólares, y el plan de prioridades con necesidad de financiamiento externo del plan integral de desarrollo.

El pedido de 100 millones de dólares solicitados por el titular del Banco Central, se verá aceptado en principio, siempre que se cumplan las cláusulas del plan, como han sido presentadas.

### • *Con el Dr. Illia*

Entre las 8 y las 10.45 de ayer, se prolongó la reunión de los integrantes equipo económico, presidido por el doctor Pugliese, con el primer magistrado, doctor Illia. También estuvo presente el canciller Zavala Ortiz. A su término, el ministro de Economía expresó que la conferencia tuvo carácter informativo.

### • *Con SEGBA*

Gerald Alter y David Know, del Banco Mundial, cambiaron impresiones ayer con directivos de SEGBA sobre planes de financiación de la empresa. Hubo coincidencias fundamentales. También asistió el representante argentino ante el Banco Mundial

### • *Aporte del B.I.D.*

El presidente del Banco Nación anunció anoche que se continuará el programa de tecnificación agropecuaria, con aportes propios y del B.I.D., estimando que, en un plazo de 15 años, se movilizará una masa de dinero del orden de los once millones de dólares.

# GRAFICOS: NO HABRA PAROS. FERROVIARIOS: SIGUE LA "IMPASSE"

★ Luego de la agitada asamblea, convocada por la Federación Gráfica Bonaerense, se resolvió por mayoría, aprobar la moción presentada por la Comisión General Administradora, estando de acuerdo en los siguientes puntos:

1) Aprobar las bases del acuerdo; 2) Ratificar el levantamiento de las medidas de fuerza; 3) Continuar las tramitaciones legales para el nuevo convenio. Con respecto a la situación de los 120 gráficos despedidos por la empresa editora del diario "La Razón" la asamblea resolvió: 1) Seguir las gestiones para lograr la reincorporación de los obreros despedidos; 2) Facultar a la Comisión Administradora para su actuación conjunta; 3) Facultar a la Comisión Administradora para estudiar las posibles medidas en caso de no lograr la reincorporación, que podría llegar hasta el boicot con la mencionada empresa y 4) Darle al conflicto un estado nacional, por intermedio de la Comisión Administradora.

La asamblea, que duró entre las 18.30 y las 20.45, contó con la participación de unos 6.000 obreros, que por momentos colmaron los sectores que a tal efecto había habilitado el Luna Park.

### • *Lo Homologan*

En el Ministerio de Trabajo se informó que el convenio gráfico aprobado por la asamblea gremial quedará homologado hoy en forma oficial.

### • *FF.CC.: Sin Novedad*

Continúan estancadas las negociaciones en torno del conflicto ferroviario creyéndose que recién en la semana entrante, cuando el Senado trate la reforma a la carta orgánica del Banco Central, podrían producirse novedades pues la solución al pleito solo podría lograrse de ese modo.

Entretanto, las conversaciones se van dilatando creyéndose que hoy continuarán en el mismo ritmo. La Unión Ferroviaria y La Fraternidad se reunieron ayer para orquestar medidas de fuerza conjuntas debiendo aplazar sus determinaciones en virtud de la situación anotada antes. Por la tarde, hubo reuniones de los gremios por separado.

Por otra parte, a las 19,30 hubo una reunión en el Ministerio de Economía con la presencia de integrantes del gabinete económico - social para seguir analizando el problema ferroviario.

**IMPORTANTE EMPRESA OFRECE**

Estabilidad
Progreso - Altas remuneraciones
Servicios Sociales a:

10 Ingenieros (Mecánicos, electricistas, industriales y en telecomunicaciones).

30 Técnicos (Mecánicos y electricistas)

60 Maquinistas navales, mecánicos, electricistas, tractoristas, atención de máquinas fijas, etc.

Presentarse: Alsina 1169 - 2º piso de 8 a 13 horas

# PERECIO AHOGADO UN SACERDOTE

★ ¡Qué calor! ¡Todo Buenos Aires transpiró ayer! Algunos, los menos, se fugaron a las playas bonaerenses, los más quedaban pegados al asfalto al transitar las calles infernales, tramitando expedientes, saliendo y entrando del trabajo... Otros sudaban la "gota gorda" en las sofocantes y húmedas oficinas de la administración pública y en las fábricas recalentadas del Buenos Aires industrial. Pero todos, obreros, empleados, transeúntes, repartidores, hombres, mujeres, niños, viejos y jóvenes, incluyéndonos los pobres periodistas, sufrimos ayer un día abrasador que nos puso el cuerpo pegajoso y un "humor de perros". En realidad los 36 grados que hicieron ayer a las 16.40, como máxima, no fueron los máximos del año. El lunes 11 de este insoportable enero llegamos a aguantar 36°4, pero ayer a todos nos pareció la tarde más calurosa del mundo, aunque la humedad estuvo de nuestro lado: la máxima fue 78 o/o pero a las 7 de la mañana, cuando es más tolerable. Felizmente, los que pudieron ir a refrescarse al río, volvieron todos.

### • *Un Sacerdote Ahogado*

La desgracia quiso en cambio que el miércoles pereciera ahogado un joven sacerdote que había concurrido a refrescarse a un recreo de Punta Lara, en compañía de otros dos clérigos. Su cuerpo aún no fue hallado, a pesar de la búsqueda en varias lanchas de la Prefectura Marítima. Se trata de Carlos Bertone, de 32 años, un cura radicado en la ciudad de Rosario, quien en compañía de los padres Félix Casas y Rafael Vargas que ejercen en Quilmes, dejaron sus calurosas sotanas, se pusieron las mallas y se tiraron al río. El tomó por un lado, y los otros dos sacerdotes por otro. Sus compañeros nadaron sin separarse, pero cuando volvieron al recreo Carlos Bertona no había vuelto. Al transcurrir cierto tiempo dieron la voz de alarma, pero las diligencias del personal del cuerpo de guardavidas resultaron infructuosas.

Los pronósticos oficiales de los cuales a veces somos tan escépticos, nos anunciaron chaparrones. Claro que pueden ser chaparrones para peor. Pero esta vez preferimos creer que serán chaparrones en serio y de los refrescantes. ¡Hay que creer o reventar!

## Reintegro: Tres Mil Millones de Pesos

# ASTRA TRANSFIRIO SUS AREAS A YPF

★ En la secretaría de Estado de Energía y Combustibles, avenida Julio A. Roca 651, se firmó ayer el acta de traspaso de bienes pertenecientes a la firma petrolera ASTRA —incluidas áreas que explotaba en la Patagonia—, a Yacimientos Petrolíferos Fiscales. Representaron al Poder Ejecutivo en la ceremonia, el titular de Energía, doctor Antulio Pozzio; el subsecretario, señor Juan Sábato; el director nacional de la energía, ingeniero Abraham Ediliez; y el director de Y. P. F., ingeniero Juan Catinari. La representación de la empresa ASTRA Compañía Argentina de Petróleo S. A., fue asumida por los señores Ricardo Gruneisen y Angel S. Psinao, presidente y vice de la firma.

El articulado del acta firmada por ASTRA e Y.P.F. a través de la Comisión Especial de Petróleo, por efecto del decreto No. 744|63, es el siguiente: 1) Las partes dejan constancia que en la fecha, siendo las 12.15, ASTRA, dando cumplimiento a lo acordado en fecha 2 de noviembre de 1964, ratificado por decreto 10.218|64, ha entregado a Y. P. F. los bienes muebles e inmuebles existentes y afectados al área "El Huemul" de Pico Truncado, haciéndose cargo Y. P. F. en forma directa excluyente y exclusiva de todas las operaciones que la compañía se encontraba realizando en dicha área y oleoducto. Todo ello conforme al acta suscripta entre ambas partes.

El segundo artículo dice: "En consecuencia, y habiéndose fijado previamente por las partes el saldo provisorio a que se refiere el artículo 7 del referido acuerdo a reintegrar a ASTRA S. A., en la suma de tres mil millones de pesos, el señor secretario de Estado, doctor Antulio Pozzio, en representación de la comisión creada, y en cumplimiento de las disposiciones estipuladas en el acuerdo, procede a entregar a ASTRA S. A., en manos de sus representantes, diecinueve pagarés librados por Y. P. F., avalados por el Banco Industrial de la República Argentina, a la orden de ASTRA S. A., por el valor del setenta por ciento del mencionado saldo provisorio.

# Italia nos Manda Liras, Pero Lleva sus Buenos Pesos

**En compañía del director general de la empresa, doctor Oberdan Sallustro, el nuevo embajador de Italia en la Argentina, marqués de Cas cord, en Cerrito y Viamonte.**

### • *Intercambio*

**El diplomático se refirió en la oportunidad al intercambio comercial ítalo-argentino señalando que su país, aparece, durante los años 1963-64 como el primer comprador y segundo vendedor de Argentina. En 1965, agregó, se mantendrá el mismo ritmo. Durante la reciente visita a Roma del presidente de la Junta Nacional de Carnes, continuó diciendo el embajador, se echaron las bases para fuertes compras de carnes argentinas.**

### • *Refinanciación*

**Con relación a la refinanciación de la deuda argentina con Italia, el marqués de Castelvecchio indicó que existe la mejor buena voluntad y que se resolverá dentro del tradicional espíritu de amistad con que su país encara sus relaciones con la Argentina.**

# *Es un Tanque de un Cohete Yanqui el "Plato Volador"*

★ **MENDOZA**, 14 (De nuestro corresponsal) — Aún permanece en la inhóspita zona de San Miguel, departamento de Lavalle, cerca del límite con San Luis y San Juan, el artefacto cuyo ígneo descenso fue interpretado como el de un plato volador. Efectivos de la IV Brigada Aérea sobrevolaron el lugar sin posibilidad de aterrizaje. La descripción, realizada por una comisión policial que se aventuró por riesgosos caminos, es la siguiente: pieza cilíndrica, de material semejante al aluminio, 4 metros de largo por 1,30 de diámetro y unos 70 kilogramos de peso. Aparentemente, tanque de combustible de algún artefacto espacial. Inscripción que dice: "Exacto 45-D-5-H-24". La parte caída debía ir adjunta a otra, ya que aparecen 67 tornillos de media pulgada de diámetro y algunos trozos de material semejante al amianto. Otra inscripción: "NASA 18033-5/B". El artefacto no estaba hundido en tierra. Presenta abolladuras. A su alrededor había más tornillos, metal calcinado y otro trozo de amianto.

Entre hoy y mañana se espera poder trasladar la mencionada pieza.

### • *Conjeturas*

Los técnicos consultados señalan que la inscripción NASA coincide con la sigla de la organización de estudios espaciales de la Aeronáutica militar norteamericana. La pieza encontrada podría pertenecer a la última etapa de un cohete o satélite, caído en otro lugar marítimo o terrestre.

También se ha sabido que los asesores jurídicos del Estado examinan los derechos de seguridad inherentes a la soberanía espacial, ya que análogos desprendimientos, si caen en zonas pobladas, pueden originar una verdadera catástrofe.

## Un Padre Clama por Pan Para sus Hijos

**Usted los verá caminar por cualquier calle de Buenos Aires. Usted los verá deambular con el paso fatigado y los rostros sin sonrisa. El matrimonio Andreani no tiene casa, ni trabajo, ni comida, ni esperanza... Solo dos caritas famélicas y puras, constituyen el capital de un drama que incita al llanto.**

**"Parábamos en el hotel Cervantes, de la calle San José 1.529, pero el dueño, un tal Manuel, nos echó porque el llanto de la niña más pequeña (Graciela Beatriz, de 2 meses), lo molestaba", dijo compungido ayer, en la redacción de CRONICA, Elio Andreani (24 años). El padre de esta familia nómade, triste y sin fe, continuó explicando: "Luego, fuimos a otro hotel, el Tandil, de Brasil 1.355. El pacto era 200 pesos por día para dormir, pero cuando la nena lloraba, nos cobraba 500; hace una semana nos marchamos. Y desde entonces hasta ahora, dormimos en alguna plaza y comemos en cualquier lado. Es decir, comen nuestras hijas, porque nosotros...".**

**Anair Correa de Andreani (18 años, uruguaya) llora. ¿Qué puede decir una madre que lleva en sus brazos rendidos a un angel rubio de 2 meses y a su otra hijita, María del Rosario (14 meses)?**

**Elio Andreani fue mozo, changador, peón de limpieza, lavacopas y lustrabotas. Su esposa, Anair (bachiller), fue empleada, telefonista, cajera y vendedora.**

**"De cualquier cosa, señor..., de cualquier cosa quiero trabajar", imploró con desesperación el joven padre. Y mezclando la hidalguía de una vergüenza prejuiciosa, se animó a pedir: "Basta que consigamos un lugar donde nos acepten con las niñas.**

# *En Abril Tendrá Lugar la Reunión de la OEA en Río*

★ **WASHINGTON**, 14 (ANSA). — Hoy fue aprobada la fecha del 20 de abril para celebrar en Río de Janeiro una conferencia extraordinaria para modernizar el sistema interamericano. La fecha fue aprobada sin oposición en una reunión en la Organización de Estados Americanos, a la que asistieron representantes de 19 países. La conferencia será la primera en gran escala desde la undécima interamericana de Caracas, hace diez años.

### • *Corea del Sur*

El Whan Pai, primer embajador surcoreano en la Argentina, llegó en la tarde de ayer a Buenos Aires. Fue recibido por funcionarios del ceremonial de la cancillería y por el encargado de negocios de Taipeh. Expresó su gratitud a la Argentina por la ayuda prestada en ocasión de la guerra de Corea.

### • *Cristo Redentor*

Confirmó la Cancillería que el 13 de marzo próximo, el ministro de Relaciones Exteriores se entrevistará con su colega chileno durante la conmemoración del 60º aniversario del Cristo Redentor. En la oportunidad, habrá un encuentro de fraternidad entre ambos países.

**SOLICITADA**

## Visto:

La caótica situación por la que atraviesa el país en general, y los trabajadores en particular, motivada por la manifiesta ineptitud gubernamental para dar soluciones acordes con la gravedad de los problemas, y;

## Considerando:

**Que la única alternativa que queda es que los Trabajadores con su lucha y capacidad alcancen por sí mismos los mínimos objetivos que hagan salir al país de este constante sumergir en que pretenden mantenerlo y que esta convicción tiene como único medio de realizarse la más absoluta y total unidad y disciplina en torno de la C. G. T. única.**

**Que lo que está en juego supera todo interés particular o de grupos pues se trata del futuro mismo de la Patria y nada puede haber superior a eso.**

**Que estamos seguros que los trabajadores han interpretado cabalmente esa necesidad y le darán cumplimiento con sus dirigentes al frente o a pesar de los propios dirigentes.**

**Que la proximidad del Congreso Ordinario de la C. G. T. confiere una particular relevancia a todo lo antedicho e impone una histórica responsabilidad al Movimiento Obrero.**

**Y que dicha responsabilidad obliga a todos a asumir el pesado honor de ser la única esperanza del Pueblo para alcanzar la Justicia Social.**

**POR TODO ELLO EL XXXVII CONGRESO EXTRAORDINARIO DE LA F. A. T. L. Y F.**

## Resuelve:

1º) Exhortar a todas las Organizaciones Confederadas a concurrir y participar del próximo Congreso Ordinario de la C.G.T., conformar un férreo nucleamiento en torno a nuestra Central Obrera y respetar y acatar sin vacilaciones las resoluciones mayoritarias que de ella emanen, por encima de partidismos e intereses.

2º) Dar mandato a la Delegación de la FATLYF en el Congreso de la C.G.T. a bregar en consonancia con los postulados precedentemente expresados.

3º) Dar amplia publicidad a la presente resolución.

**Buenos Aires, 13 de enero de 1965.**

**Federación Argentina de Trabajadores de Luz y Fuerza**

## EL TANGO RESPIRA AIRES SERRANOS

# Por 10 Días, La Falda es la Capital Orillera

★ Con espectacular suceso continúa celebrándose en ésta un Festival del Tango al que muchos escépticos le adjudicaban cortas posibilidades. Es que se ignora la universalidad del tango, cuando se lo vive desde Buenos Aires, y también se ignora que el tango, además de ser porteño, es también argentino. La Falda lo testimonia. Sn este ambiente climático y veraniego, en un paisaje de montañas, verdaderas multitudes de 7 a 10 mil personas siguen noche a noche, durante horas, las ejecuciones de los maestros. Cada interpretación es un delirio, y la reunión de la tercera noche —por las nuevas presencias y las despedidas— sobrepasó todos los límites.

Lo que es tan importante como el éxito global es que el apoyo no solo fue dispensado por el público turista sino, a igual título, por los habitantes de La Falda. El comercio se solidariza en bloque, exhibiendo en los escaparates el cartel del festival. Y quienes deben madrugar al día siguiente, se están clavados la: cuatro horas de cada tenida

Desgraciadamente, Aníbal Troilo, una de las grandes atracciones, sino la mayor del Festival, tuvo que despedirse anoche. Impostergables compromisos con casas grabadoras se lo exigieron. Pero juró volver el sábado. "Por una cosa así trabajaría gratis". Su simpatía, su efusividad y su llaneza conquistaron en no menor grado que sus dotes musicales, donde ya es el símbolo, el auténtico "monstruo sagrado".

También Florindo Sassone, Alba Solís y Carlos Dante tuvieron que despedirse, aunque en algo compensa el debut de Armando Pontier. Este último largó con "Gricel", cantado por Héctor Darío, con impecable estilo, y siguió con "A la luz de un candil", en la voz personalísima de Alberto Podestá. Alba Solís volvió a interpretar "Uno" y terminó con "Cambalache", en sutil creación. Y nuevamente Pontier: "El Marne", "Telarañas", y un estreno: "Es nuestra despedida". Carlos Dante se lució con "Cruz de palo" y "Cielo de sombra".

Otro de los que se despedían era el impar y veterano Ciriaco Ortiz. "De vuelta al bulín", interpretado por su bandoneón pionero, la guitarra milagrosa de Roberto Grela y el guitarrón de Alberto Báez, fue de antología.

Sassone se ganó las palmas con "A la gran muñeca", "Organito de la tarde" y "Rodríguez Peña". Pero el momento culminante fue la ejecución de "La Cumparsita", por setenta músicos dirigidos por Sassone y un primer plano fuera de concurso: Troilo, Ciriaco Ortiz, Pontier y Roberto Grela.

Fue un delirio, una apoteosis tanguera. El público no sabía de qué modo testimoniar más ruidosa y efusivamente a los ejecutantes. Momentos antes, don Aníbal Troilo había expresado en voz baja su preocupación: "Sabe Dios lo qué irá a pasar con esto. No pudimos ensayar ni un minuto". Decididamente, ni falta que hizo. Grela, Ciriaco Ortiz, Pontier y Troilo, no solo conjugaron entre sí y con la orquesta, sino que se largaron en admirables variaciones que electrizaron a los asistentes.

Párrafo aparte merece la presencia de Tito Lusiardo. Es uno de los pocos que van quedando, y con decir que bailó está todo dicho. Pero agreguemos que su compañera fue la "negra" Alba Solís, que baila como canta,

Es, asimismo, obligatoria la referencia a Roberto Rufino, vocalista de Troilo. Con micrófono o sin él, avanzando hacia el proscenio o dirigiendo su voz hacia Troilo, demostró ser uno de los cantores más completos.

*Aníbal Troilo, "monstruo sagrado" del "gotán", se transfigura como intérprete e irradia cordialidad y modestia en el trato personal. Ha conquistado al público de La Falda, que lamentó su partida. En envidiable marco veraniego, lo vemos junto al periodista Serra.*

## SEGBA: Aclaran Inexactitudes

**La empresa SEGBA dio a conocer ayer un comunicado aclarando versiones aparecidas en un semanario. "El día 30 de diciembre —dice el documento— SEGBA levantó su compromiso por 250 millones de pesos, sin que mediara orden de embargo ni medida ejecutiva de ninguna índole, ni el previo protesto que para cualquiera de ellas es imprescindible. En ningún momento se consideró la posibilidad de abonar el aguinaldo después del 10 de enero, como afirma la publicación. El mismo fue pagado a partir del 30 en la forma que se detalla a continuación: 30 de diciembre, personal de usinas; 5 de enero, personal de la Capital, La Plata y Olivos; 7 y 8 de enero, resto del personal de la provincia de Buenos Aires". El comunicado de SEGBA lamenta que el órgano que publicó tales versiones no "haya recurrido a la verdadera fuente de información, con lo cual se habría evitado la propalación de noticias inexactas".**

## LIMITAN EL PEDIDO DE CREDITOS EXTRANJEROS

★ Resolvió el Ministerio de Economía de la Nación que los organismos nacionales, provinciales y municipales que deban iniciar trámites en relación con inversiones para cuya ejecución sea necesario recurrir al crédito exterior, tendrán que efectuar una consulta previa en dicha repartición.

La medida tiende a restringir al máximo ese tipo de operaciones, teniendo en cuenta el estado de la balanza de pagos.

### • *Comunicado de Comercio*

Ante la preocupación mostrada por industriales hilanderos referente a las disponibilidades de fibra de algodón para el abastecimiento de sus necesidades, la Secretaría de Comercio dio a publicidad un comunicado.

En él se señala que fue celebrada una reunión entre el titular de Agricultura Ing. Kugler, el de Comercio, doctor Concepción, los respectivos subsecretarios, Ing. Borras y Cruzalegui, el interventor en la Junta Nacional del Algodón, Ing. Glombovsky y el diputado nacional por el Chaco, señor León, llegándose a conclusiones tranquilizadoras para los industriales.

De ellas se desprende que a pesar de la cosecha baja del 64, el stock al 28 de febrero será de un volumen suficiente para el normal abastecimiento.

Que en el supuesto que algunos industriales tengan dificultades en cuanto a la integración de ese stock por calidad, la Junta está en condiciones de abastecerlas adecuadamente con las existencias de sus desmotadoras y a los precios actualmente en plaza. A tal fin se recibirán solicitudes desde el lunes 18 de 14 a 18 horas, en la Dirección Nacional de Comercio Interior, Av. Julio A. Roca 651.

## LOS INSECTOS CONSUMEN 380 MIL TONELADAS DE CEREALES

★ El ingeniero agrónomo Jorge G. Duchini, presidente de la Junta Nacional de Granos, hizo ayer interesantes consideraciones sobre las plagas que afectan a la producción de trigo. Los insectos provocan en nuestro país pérdidas estimadas en un cinco por ciento en los cereales en general. Si esa cifra se circunscribiera únicamente al trigo, cuya próxima cosecha se estima en 7 millones 600 mil toneladas, se apuntaría una disminución de 380.000 toneladas, cantidad suficiente como para fabricar 320.000.000 de kilogramos de pan, y que implica una pérdida del diez por ciento en el consumo anual del país estimado en tres millones de toneladas anuales.

Esta alarmante situación no termina allí, sino que, por el contrario, se agrava puesto que las plagas provocan una disminución de los principios nutritivos que contiene el grano, de los cuales se alimentan también los insectos. De esa manera queda afectada la germinación o vigor de la semilla, disminuyendo el valor, puesto que es clasificada en grados inferiores y consecuentemente los valores resultan decrecientes en el mercado internacional.

En todo el mundo la acción de los insectos sobre los granos almacenados alcanza un nivel de pérdidas del 5 al 10 por ciento de la producción total, cantidad que alcanzaría para proveer la subsistencia de 130 milones de personas durante ese mismo lapso. Cabe destacar que una sola pareja de gorgojos o carcomas pone aproximadamente 300 huevos en el curso de 2 a 3 meses, de los que nacen otros insectos que cumplen su período biológico en aproximadamente un mes. Si se tomaran en cuenta unas 200 parejas de insectos se producirían en el transcurso de un viaje a China o a Japón, varios millones de parásitos que llegarían a destino juntamente con el cargamento de cereal. Naturalmente que ello repercute desfavorablemente en la calidad del cereal y obliga el rechazo de los embarques y el consiguiente desprestigio.

### • *"Contrabando Hormiga"*

Con relación a la denuncia sobre un contrabando que se habría realizado en los puertos de Buenos Aires, Necochea, Bahía Blanca y Rosario, en los cuales estarían implicados altos funcionarios de la Junta Nacional de Granos y cuyo sumario se demoraría para no perjudicarlos, el ingeniero agrónomo Jorge G. Duchini expresó: "Hay en estos momentos unos 10 ó 12 casos menores que son objeto de investigación, teniéndose en cuenta que aunque faltase una simple pinza, el hecho ya es motivo de esclarecimiento. Hay un solo caso que podría tener una relativa importancia, y se trata de robos en el puerto de Buenos Aires y que corresponden a descargas mal efectuadas por camiones".

Más adelante, el presidente de la Junta Nacional de Granos, afirmó que los sumarios no están demorados, sino que la instrucción de los mismos demora normalmente tres o cuatro meses, y en éstos se encuentra involucrado ningún funcionario. Finalmente, el ingeniero Duchini destacó que la Junta no ha pagado, de ninguna manera, dos veces por la misma mercadería, puesto que no "existieron motivos". Tampoco es exacto que los mismos exportadores hayan solicitado una investigación.

### • *Record Mundial*

La producción mundial de trigo del período 1964/65, batirá un nuevo record con 242,8 millones de toneladas, así le adelantaron expertos en la materia que llegaron a nuestro país. El alcance de ese record significará un aumento del ocho por ciento sobre las cifras del período 1963/64, reflejando una combinación de mayor producción y distribución normal correspondiente a esta temporada. Se espera también que la comercialización disminuya del tope máximo obtenido en 1962/63. Las cifras exportadoras, hasta el primero de octubre pasado alcanzaban a 63,6 millones de toneladas, lo que significa una disminución del once por ciento en comparación con un año atrás.

## HALLAN MUERTO A UN JOVEN ANDINISTA

★ SANTIAGO, 14 (Reuter). — A última hora de ayer fue localizado el cadáver de un andinista de 18 años, Rubén Belmar, quien el domingo pasado cayó en una profunda quebrada en la cordillera cerca de Santiago.

Los acompañantes de Belmar, al no poder rescatarlo de su difícil situación debido a las lesiones que había sufrido —una pierna fracturada y lesiones en el costado izquierdo— fueron en busca de ayuda.

Al arribo de las cuadrillas de rescate encontraron que el herido había abandonado el lugar por sus propios medios, e inmediatamente se organizó una intensa búsqueda para hallarlo.

Con el pasar del tiempo aumentaron los temores de que el joven no podría sobrevivir sin atención médica y una adecuada alimentación, presunciones que desgraciadamente fueron confirmadas anoche.

El cuerpo del infortunado andinista fue trasladado a Santiago en helicóptero esta mañana.

### • *Sin Tifus*

A raíz de versiones aparecidas en diarios locales, la embajada de Chile en nuestro país desmintió que se hubiera producido un sorpresivo aumento de fiebre tifoidea en la provincia de Valparaíso. Lo que sucede realmente, dicen en la embajada, es que debido a la intensa sequía, las provincias de Coquimbo, Aconcagua y Valparaíso fueron declaradas en "estado de calamidad pública".

## TEMAS DE ILLIA: CAMINOS, DIPLOMACIA Y VIVIENDA

★ El Presidente de la República, doctor Arturo Illia, recibió ayer al titular de la Dirección Nacional de Vialidad, ingeniero Enrique J. Laizeca, con quien consideró distintos aspectos del plan caminero. Durante la entrevista, que se inició minutos antes de las 11, fueron tratados problemas concernientes a los distintos ajustes que deben hacerse en las obras proyectadas, como consecuencia de los nuevos aumentos a los lubricantes.

### • *Nuevo Embajador de la India*

El jefe del Estado recibió también al nuevo embajador extraordinario y ministro plenipotenciario de la India, señor Inder Ben Chopra, quien concurrió a presentarle sus cartas credenciales con el ceremonial de estilo. Rindieron honores —a la llegada y partida del diplomático de la Casa Rosada—, tropas del Ejército,

### • *Plan de Vivienda*

Poco después de mediodía, el doctor Illia recibió a los arquitectos Carlos Luis Onetto, Federico Adolfo Ugarte, Juan Ramos Mejía y el señor Nicolás Mushelli, quienes le hicieron entrega de un memorial en el que fundamentan y explican las bases de un sistema que tiende a solucionar el agudo problema de la vivienda, tomando como punto de partida el establecimiento de una relación inmutable entre usuario-productor de vivienda y financista.

### • *Perette, en Santa Fe*

ROSARIO, 14 (De nuestro corresponsal) — A bordo del DC-3 matrícula 301 de la Fuerza Aérea Argentina, arribó en horas de la mañana el vicepresidente de la República, doctor Carlos H. Perette, para presidir los actos celebratorios del 75º aniversario de la vecina localidad de Máximo Paz.

El doctor Perette fue recibido por el intendente, señor Bercovich y el secretario de Gobierno, señor Dreiffus. Junto con ambos funcionarios y la comitiva que lo acompañó desde Buenos Aires, el vicepresidente se dirigió en automóvil a Máximo Paz.

### • *La Ceremonia*

MAXIMO PAZ, 14 (De nuestro corresponsal) — Con la asistencia del vicepresidente doctor Perette y altas autoridades provinciales, se cumplieron los actos programados en celebración del 75º aniversario de la fundación de esta localidad, situada en el departamento Constitución, a 86 kilómetros de Rosario.

Luego del descubrimiento de una placa donada por el Senado de la Nación al pueblo de Máximo Paz, habló el senador nacional Miguel Salmen. Después, en la plaza Sarmiento, fue ejecutado el Himno Nacional y descubierto un busto del fundador de la localidad, hablando el doctro José Boglioli y el señor Marcelo Paz, hijo de Máximo Paz. Posteriormente se realizó un Te-Déum, finalizando los actos con el agasajo a las autoridades en el Prado Español.

# RAUCH DIO LA CUARTA CARTA: HAY PARENTESIS DE TENSION

**★ Difundióse ayer la cuarta carta del general (R) Enrique Rauch, tal como lo anunciara CRONICA (Edición Matutina) en su anterior edición. Está dirigida "Al pueblo de la Nación", al estilo de las tres anteriores. La primera de ellas —"A mis camaradas"— se publicó el 17 de diciembre del año pasado, y desencadenó contra su autor una ofensiva de la justicia militar. Desde esa fecha, el general Rauch se encuentra, técnicamente en situación de rebeldía y prófugo. La segunda misiva data del 21 de diciembre del mismo año: su destinatario era el Comandante en Jefe del Ejército, general Juan Carlos Onganía. El presidente de la República, doctor Illia, fue objeto de la tercera, dada a luz al día siguiente. Tras un lapso lleno de anuncios sobre su aparición, la cuarta y actual carta que reproducimos está dirigida, como decimos, "Al pueblo de la Nación".**

El texto de la carta es el siguiente:

"En el mes de diciembre denuncié públicamente las maniobras a que estaba sometido el Ejército, por medio de algunos pases calculadamente efectuados, con el objeto de obtenerse el predominio de los mandos. con jefes proclives a determinados y conocidos intereses. Señalé también las graves consecuencias de una inoportuna reestructuración de la institución. Los hechos posteriores han dado la razón a lo que en ellas afirmaba. La maniobra quedó parcialmente consumada, frente a un cuadro de situación nacional sin ninguna posibilidad de evolución favorable. En el orden económico, es insostenible la situación de todos los sectores empresarios, el desaliento de los productores, la retracción de la industria y la disminución del poder adquisitivo de la población, como consecuencia de una inflación pavorosa. Frente a todo esto, vemos un gobierno carente de imaginación y sentido creador, sin planes e incapaz de invertir la ecuación económica, sino agravándola con una política impositiva que ya no fomenta, sino consume la riqueza nacional, con la única preocupación de subsistir y ganar elecciones.

En el orden político, asistimos desde hace tiempo al debilitamiento gradual le las instituciones, a la atomización de los partidos políticos por ausencia de una auténtica representatividad nacional, a la falta de objetivos en su proyección interior y exterior y a la sensible pérdida de conducta tradicional que siempre fue tan cara a nuestro sentir de argentinos. Ejemplo de ello fue cuando el gobierno, ante un hecho reciente que pudo tener indudable repercusión en nuestra vida política, derivó vergonzosamente su responsabilidad, mancillando nuestra soberanía. En el orden social, es doloroso comprobar las condiciones de vida inferior, tanto en lo moral como en lo material, en las que se está haciendo caer al pueblo argentino, cuyas necesidades de techo, pan y trabajo son sistemáticamente desatendidas. La desocupación de casi un millón de personas, como el continuo desnivel entre salarios y costo de la vida, crea en la clase media y obrera un grave problema de subsistencia.

Como consecuencia, vemos que tanto en lo económico, político y social se mantiene un clima de inestabilidad que facilita toda especulación y aventura, en el cual ya resulta casi arriesgado ser honesto.

Esto no lo ignora el marxismo, que con la dialéctica materialista socava las bases de la moral cristiana y fomenta la división desde las cátedras universitarias y los medios de difusión, hasta los que ha llegado con el silencio y la complicidad de muchos.

La dramática situación actual, que se irá agravando día tras día, no se debe exclusivamente a la incompetencia, falta de honestidad o inmoderada ambición de los protagonistas visibles de este largo proceso, sino que tiene también su origen en las deficientes estructuras sociales y políticas que no están a la altura de las urgencias del presente.

En la Argentina se vive un estado de alteración que puede conmover hondamente sistemas, costumbres e instituciones. El peligro no consiste en que se produzca un cambio, sino en el espíritu que informe esa revolución inevitable. Porque, además de la "revolución marxista" al acecho, hay una falsa "revolución", como ya lo he señalado, que ante el estado agónico del gobierno intentan realizarla dos grupos de intereses opuestos, diferenciados solo en la superficie: por un lado, los conocidos altos mandos de Ejército se aprestan hoy a forzar la marcha de los acontecimientos, para poder pasar del "legalismo" a la "ilegalidad". Por el otro, ciertos sectores del mismo gobierno, reeditando una antigua vocación golpista. maniobran para obtener apoyo de la fuerza que les permita conservar el poder con solo un cambio de forma.

De cualquier manera, estas intenciones terminarían en lo mismo: que los hombres e intereses culpables de la ruina del país, mantengan y acrecienten los controles políticos y económicos, lo cual sería la antesala segura de la revolución comunista.

Solo la auténtica revolución nacional podrá traernos la transformación salvadora —que deseamos sea pacífica—, pero que ante todo habrá de ser integral. Es la que logrará la síntesis conciliadora de hombres, tendencias y "colores" a los que las circunstancias han enfrentado muchas veces, no obstante su coincidencia patriótica en lo esencial. La revolución nacional no es de nadie, porque es de todos. es una empresa de la Patria, destinada al bien común, que no la concibo sin orden. No podrá realizarse sin libertad, no se logrará sin el concurso de todas las clases sociales, no será moral sin justicia pronta y ejemplar, no será duradera sin garantías hacia la persona y los bienes, no será socialmente justa sin un reordenamiento equitativo del esfuerzo y el producto nacionales, y no será posible sin la bendición de Dios.

Las Fuerzas Armadas deben estar presentes en la revolución nacional, porque la misión de las mismas implica la custodia permanente del patrimonio moral y material de nuestra nacionalidad. Cuando esto se olvida, se aminora el sentido trascendente de la vida militar, transformándolas en guardias pretorianas de intereses o formas subsidiarias, que no significan la esencia de la patria misma.

La prédica de un retraimiento a funciones específicas resultará utópica mientras el país no encuentre las soluciones de fondo que reclama con urgencia. Su encuadramiento en un ciego legalismo solo produce dividendos.

A todos los que medran en este estado de descomposición convirtiéndolas en testigos impasibles de la agonía de aquello que están llamadas a defender.

Compatriotas:

Soy consciente de que en estos tiempos de decrepitud moral, una conducta anténtica, se expone a que los poderosísimos medios que pesan sobre la opinión pública, la enfrenten para desvirtuarla, deformarla o desnaturalizarla, pero ello no me arredra porque hay una lealtad del soldado que en los momentos cruciales de la vida de un pueblo, lo obliga a ser fiel a su Patria, más allá de todo cálculo.

Por eso declaro ante el pueblo de la Nación:

1) Que en los días difíciles que nos esperan, ya no bastarán las palabras sin la fuerza de los hechos.

2) Que si el único remedio a nuestra corrupción es dejar pasar el tiempo sin castigar los negociados, las estafas al fisco, la usura oficializada y el manejo indiscriminado del bien público quiero con mi actitud ser el testimonio vivo de la ignominia de este tiempo.

3) Y que si la extensión de la gangrena ha comprometido a determinados mandos de las fuerzas armadas y cuenta con la indiferencia de otros, quiero con mi rebeldía asumir la representación de los soldados argentinos que fieles al espíritu Sanmartiniano, se harán presentes en la hora precisa para la salvación de la Patria.

**(Fdo.): Enrique Rauch, General de Brigada (R.E.)**

## PUNTOS CAPITALES DE LA 4a. CARTA

***El ejército:*** **"Señalé, también, las graves consecuencias de una inoportuna reestructuración de la Institución. Los hechos posteriores me han dado la razón".**

***El gobierno:*** **"... carente de imaginación y sentido creador...".**

***La economía:*** **"... es insostenible la situación de todos los sectores empresarios, el desaliento de los productores, la retracción de la industria y la disminución del poder adquisitivo de la población".**

***La política:*** **"... asistimos desde hace tiempo al debilitamiento gradual de las instituciones, a la atomización de los partidos políticos... y a la sensible pérdida de la conducta tradicional que siempre fue tan cara a nuestro sentir de argentinos".**

***En el orden social:*** **"... es doloroso comprobar las condiciones de vida inferior, tanto en lo moral como en lo material...". Esto no lo ignora el marxismo que socava las bases de la moral cristiana".**

***La consecuencia:*** **"Se mantiene un clima de inestabilidad que facilita toda especulación y aventura en el cual ya resulta casi arriesgado ser honesto".**

***El peligro:*** **"No consiste en que se produzca un cambio, sino en el espíritu que informe esa revolución inevitable. Porque además de la 'revolución marxista' al acecho, hay una 'falsa revolución'...".**

***La solución:*** **"La auténtica Revolución Nacional".**

***SOLICITADA***

## EL PARTIDO COMUNISTA RECLAMA

**El acto público del Partido Comunista, que estaba programado para el día de la fecha, en el Luna Park, ha sido prohibido por la Jefatura de Policía. Ante este hecho, que significa el desconocimiento flagrante de la ley que derogó la legislación represiva y levantó todas las proscripciones, el Partido Comunista ha enviado al Señor Presidente de la Nación, el siguiente telegrama:**

"Reclamo ante V.E. por la prohibición del acto organizado por el Partido Comunista para el día 15 del corriente, en el Luna Park, resuelta por la Policía Federal, con argumentos que implican la aplicación de los decretos represivos derogados y el desconocimiento de nuestros derechos legales. El Ministerio del Interior, hasta ahora, ha consentido los abusos policiales, razón por la cual apelo a V.E. para que disponga la autorización del acto y que cese toda interferencia gubernamental en contra de nuestra personería y actividad. La actitud del Poder Ejecutivo demostrará si se mantendrán o no las proscripciones y si en las elecciones de marzo podrá o no manifestarse plenamente la voluntad popular. Ante la necesidad de exponer éste y otros problemas de la vida nacional, solicítole audiencia a una delegación de la dirección partidaria. Con mi mayor consideración. Ernesto Giudici. Apoderado general del Partido Comunista".

**El Comité Central se dirige, asimismo, a la opinión pública, al Congreso de la Nación y a todas las fuerzas obreras y populares, a fin de que intervengan activamente en la acción por defender, consolidar y ampliar la vigencia de las libertades democráticas, contra todas las presiones y los planes de la reacción y del imperialismo.**

**15 de enero de 1965.**

**El Comité Central del PARTIDO COMUNISTA.**

## *Clase 1944: Podrá Optar por el Sur*

★ La secretaría de Guerra dio a conocer una información haciendo saber a todos aquellos ciudadanos de la clase 1944 que residan en el Gran Buenos Aires y deseen prestar su servicio militar en unidades con asiento en la Patagonia que deben presentarse a partir del día de la fecha en sus respectivos distritos militares para formular la pertinente solicitud

● ***Adiós al III de Infantería***

PARANA, 14. (De nuestro corresponsal). — Hoy a las 19.45 en la plaza 1º de Mayo, de esta ciudad, se despide del pueblo paranaense la Tercera División de Infantería, que se trasladará a Curuzú Cuatiá por disposición de las autoridades militares. A la ceremonia, que consistirá en una formación de la tarde, asistirá el gobernador, ministros y otros altos funcionarios del gobierno provincial.

● ***Varpan Buques Extranjeros***

MAR DEL PLATA, 14 (De nuestro corresponsal). — Superando el mal tiempo reinante, zarpó esta mañana a las 9, desde la subárea naval local el buque-escuela de la Real Marina de Suecia, "Alvanabben".

La nave puso proa con destino al puerto chileno de Punta Arenas.

AL SILICON..!

NUEVA MODERNA... Y SUPERECONOMICA PINTURA PLASTICA ACRILICA que, especialmente preparada para todo tipo de paredes -INTERIORES, EXTERIORES... Y FRENTES - proporciona un característico y exclusivo TERSO ACABADO Y RESULTA TODA UNA REVOLUCION! Por su práctico y novedoso envase plástico que disminuye notablemente su costo! ...Y porque siendo infinitamente más fácil de aplicar, secar y lucir -Ud. pinta y ocupa su habitación en el día porque no despide olor y su secado es prácticamente instantáneo!-, es todavía mucho, pero mucho más económico!

PRECIO DE VENTA EN LA CAPITAL Y GRAN BS. AS.
$ 260.-

*Con la idéntica formulación y experiencia de la MÜLLER ZODIAK WERKE A.G. de Alemania, bajo cuya licencia y supervisión se fabrica ahora en la Argentina!*

FABRICADA POR LACAS Y PINTURAS ARGENTINAS S.R.L.
FABRICA: CRESPO 2909 - TEL. 922-2921 - B. AIRES

## LA POLICIA INVADIO LA MUTUAL. UN DIRIGENTE HERIDO

# Acusación de Fraude e Incidentes en Telefónicos

*El presidente de la Junta Electoral, Bernabé Córdoba, con apoderados de las listas en AMOETRA, pocos momentos antes de ser agredido por la policía. Resultó con heridas cortantes y tuvieron que enyesarle un brazo al custodiar las urnas.*

**★ El presidente de la Junta Electoral de telefónicos resultó herido, en la mañana de ayer, cuando intentaba resguardar las urnas de las recientes elecciones efectuadas en la Mutual. Las listas naranja y azul acusaron al gobierno de intentar colocar dirigentes adictos por intermedio de maniobras que se realizan desde el Ministerio de Trabajo.**

El diferendo suscitado en el gremio telefónico por las elecciones de la Asociación Mutual Obreros y Empleados Telefónicos de la República Argentina, cuyo escrutinio pudo realizarse en la mañana de ayer, culminó al anunciarse el comienzo del recuento de votos, con la intervención de la policía que invadió el local.

### • *El Conflicto*

Al efectuarse las elecciones de AMOETRA, la lista marrón efectuó denuncias de graves irregularidades en el proceso previo al comicio y durante su desarrollo. En la mañana de ayer el presidente de A.M O.E.T.R.A., señor A. Fernández, se presentó en la sede de la entidad para exigir que se comenzara el escrutinio Acompañado de un impresionante despliegue policial se dirigió hasta la habitación donde se guardan las urnas

### • *Agresión*

El presidente de la Junta Electoral, Bernabé Córdoba, se interpuso ante el señor Fernández y la policía manifestándoles que no podrá permitir que se iniciara el recuento de votos ya que todavía no se había expedido la Dirección de Mutualidades sobre las irregularidades denunciadas.

Según lo informado posteriormente la policía actuó con inusitada energía contra el presidente de la Junta Electoral, hiriéndolo en la mano y los brazos. Posteriormente fue atendido en un hospital, donde se le enyesó el brazo derecho y un dedo ante posibles fracturas. Al salir, Bernabé Córdoba presentaba varias manchas de sangre en su camisa, y relató, en medio de gran nervosismo, a sus compañeros la agresión que se acababa de registrar contra su persona.

Los representantes de la lista marrón y naranja hicieron responsable de los hechos ocurridos al señor A. Fernández "que está firmemente respaldado —dijeron— por los "gorilas" oficialistas".

### • *Denuncia*

La lista marrón de F.O. E.T.R.A. dio a conocer una declaración expresando que "estamos frente a una nueva intromisión del gobierno en la vida interna a través del Ministerio de Trabajo, con el evidente propósito de colocar en los puestos de conducción a elementos adictos al oficialismo".

Agrega luego que "tal es lo sucedido en AMOETRA donde en forma ilegal y violando los estatutos mutuales se llevó a cabo un acto comicial fraudulento que ha provocado un clima de intranquilidad y disconformidad en el gremio".

"La elección —continúa— fue convocada en forma sorpresiva e inconsulta, y para ello se apeló a una maniobra inorgánica, ya que no fue convocada por la Junta Electoral, sino por el secretario de ésta y el presidente del Consejo Nacional de AMOETRA".

### • *Padrones*

Denuncia seguidamente el documento quelos padrones fueron fraudulentamente confeccionados, dejando de lado a millares de compañeros, y fueron distribuidos pocas horas antes del comicio, cuando tanto los estatutos como la ley de mutualidades especifican claramente que deben exhibirse con 30 días de anticipación para salvar omisiones o para las tachas que correspondan.

Finalmente la nota destaca que los presidentes de mesa de la mayoría de los edificios anularon los comicios ante estas irregularidades ante lo cual el señor Fernández "lanzó a altas horas de la noche una convocatoria a comicios complementarios, para legalizar el fraude, de lo que por supuesto solo se enteró la lista azul, de clara actuación oficialista y gorila".

### • *Convenio*

En la reunión efectuada ayer por los secretarios generales de todas las filiales adheridas a FOETRA se resolvió reiterar la confianza del gremio en los miembros de la comisión paritaria. Hoy se realizará una nueva reunión para considerar los aumentos a establecerse en el nuevo convenio colectivo de trabajo.

La reunión resolvió además que en caso qde no llegase hoy a una acuerdo se realicen medidas de fuerza a partir de la finalización del plazo de conciliación obligatoria dispuesto por el Ministerio de Trabajo.

### • *Casinos*

MAR DEL PLATA, 14 (De nuestro corresponsal). — El personal de Empleados de Casinos convocó a una asamblea general del gremio que tendrá lugar pasado mañana, a las 9.30. En la oportunidad se considerará entre otros asuntos la estabilidad de los empleados ante la aplicación del artículo 14 del estatuto para el personal de salas de entretenimientos.


*SOLICITADA*

## ASOCIACION GREMIAL DEL PERSONAL DEL FRIGORIFICO Y MERCADO NACIONAL DE HACIENDA DE LA CIUDAD DE BUENOS AIRES

### *16 DE ENERO DE 1959*

## LOS TRABAJADORES, EL PUEBLO Y SU LUCHA

**Las páginas del auténtico Sindicalismo Nacional, guardan una fecha histórica en lo que hace a la defensa del PATRIMONIO NACIONAL —16 DE ENERO DE 1959—, como consecuencia del Régimen Demo-Liberal Capitalista imperante, auspiciado y aplicado por hombres de la Oligarquía y al servicio del Imperialismo a partir del 16 de setiembre de 1955.**

**Políticos de comité se esfuerzan por mantener estas estructuras ya perimidas en el mundo, fundando soluciones en la falsedad y la mentira, sin darse cuenta que quienes así lo hacen nada estable y duradero podrá construir sobre ello. Desde hace 10 años las sucesivas Dictaduras militares y "Gobiernos", se esfuerzan por destruir cuánto la clase trabajadora desde el gobierno había construido y recuperado para la Nación, sin conseguir mejor resultado que anarquizar al país, arruinar su economía, entregarlo a la voracidad capitalista y sumir al pueblo trabajador en la miseria, provocando el más grave problema social de nuestra historia. En referencia a lo que hoy ocurre, con la aplicación de una inadecuada política de carne, en la época que se menciona precedentemente, los precios internos e internacionales comparados son suficientemente elocuentes como para apreciar los resultados de esa Política Nacional de Carnes, se vendía el producto de exportación a 500 dólares la toneladas, los "Gobiernos" que se sucedieron la vendieron a 285 dólares la tonelada, y con respecto al precio de la carne de consumo del pueblo argentino se vende a 200 pesos el kilo, en tanto en aquella época la mejor costaba solamente 7 pesos el kilo, en otras palabras el pueblo consumidor está pagando parte de la carne que consume el Importador Extranjero. Nada de esto puede hoy ser un secreto como tampoco pueden ocultarse las causas que producen semejante anacronismo, el origen de estos males es siempre el mismo, la COLONIZACION DEL PAIS.**

**La entrega que en todos los aspectos se ha venido realizando desde 1955, tiene que dar estos resultados, y para que esa entrega haya sido posible y aún se mantenga, es que se han tomado medidas como las de entregar (mediante un negociado inmoral) el FRIGORIFICO NACIONAL a la C. A. P. que no es otra cosa que un instrumento de la reacción. Es por ello que los trabajadores del FRIGORIFICO Y MERCADO NACIONAL DE HACIENDA, a 6 años de nuestra histórica lucha acompañados por el pueblo, al igual que sus pares estamos convencidos que el PROBLEMA ARGENTINO ES POLITICO, ECONOMICO Y SOCIAL, provocado por el "sistema" con la ayuda de los hombres que se prestan para que así ocurra.**

**En esta fecha memorable para nuestra organización, la actual conducción afirma categóricamente, que un acto de estricta justicia es devolver a la Nación lo que poseía, al pueblo su beneficio y a los trabajadores las condiciones sociales y laborales que existían hasta enero de 1959, por tal motivación y otras razones que todos conocemos, comprometemos proseguir la lucha hasta lograr el objetivo propuesto.**

**POR LA JUSTICIA Y LOS DERECHOS DEL TRABAJADOR**

Armando T. Canziani
SECRETARIO DE PRENSA

Néstor Hugo Carrasco
SECRETARIO GENERAL


## MOVIMIENTO PORTUARIO

### ENTRAN HOY

| Nombre: | Pabellón: | Proced.: | Carga: | Giro | Hora |
|---|---|---|---|---|---|
| Sunda | Noruego | Oslo | General | Dársena A | 20 |
| Mar Ligure | Italiano | V. Constit. | Completar | Dársna D | 8.30 |
| Andrea C. | Italiano | Génova | Pasajeros | Dársena A | 13 |
| Alb. Dodero | Argentino | Hamburgo | Pasajeros | Dársena A | 7 |
| Homero | Argentino | N. York | General | Dársena C | 15 |
| Batissa | Argentino | Rada | Petróleo | Dna Sud II | 9 |
| San Jorge | Argentino | La Plata | Petróleo | D. Inflam. | 18 |

### ENTRARON AYER

| Nombre: | Pabellón: | Proced.: | Carga: | Giro: |
|---|---|---|---|---|
| Uruguay Star | Inglés | Londres | Pasajeros | Dna. Sud I |
| Mendoza Star | Inglés | Génova | General | Dna. Sud I |
| Lago Lacar | Argentino | Génova | General | Dna. B C |
| Mendoza | Argentino | F. Buitrago | General | Dársena E |
| Athinai | Griego | El Pireo | General | Dique 4 |
| Tewkesbury | Inglés | Liverpool | General | Dique 4 |
| Haniella | Inglés | Curacao | Petróleo | Dna. Sud II |
| Goya | Argentino | S. Lorenzo | Petróleo | D. Inflam. |
| Panaghiotis | Griego | Rada | Lastre | Dársena D |
| Overo | Argentino | N. York | General | Dna. Sud II |

### SALEN HOY

| Nombre: | Pabellón: | Sale de: | Carga: | Destino: | Hora |
|---|---|---|---|---|---|
| Alice Torm | Danés | D. Norte | General | Baltimore | 14 |
| B. B. Sucesó | Argentino | Dique 3 | Lastre | Necochea | 8.30 |
| Lapataia | Argentino | Dique 3 | Lastre | P. Belgrano | 9.30 |
| S. Clemente | Argentino | D. Inflam. | Lastre | S. Lorenzo | 7.30 |
| Mtro. Ezcurra | Argentino | D. Inflam. | Lastre | La Plata | 7.30 |
| Río Bermejo | Argentino | Dna C | Lastre | Campana | 13 |
| Daianoh Maru | Japonés | D. Sud I | General | Kobe | 17 |

# Deliberan las "62": Retorno, Comicios y Apoyo a Alonso

★ Con un orden del día que va de lo gremial a lo político, deliberaba al cierre de esta edición el plenario nacional de las "62 Organizaciones". La reunión se realiza en la sede del Sindicato de Trabajadores de la Alimentación, y. en el curso de la misma, se consideran el informe de la Comisión Pro Retorno y la posición del nucleamiento ante las elecciones de marzo.

El tercer punto del orden del día se refiere al congreso de la CGT y se cree que el cuerpo avalará la posición del bloque de secretarios generales de la Capital Federal y Gran Buenos Aires, que deliberó esta madrugada y resolvió apoyar la reelección de José Alonso para la secretaría general de la CGT.

El bloque se reunió desde la 0.30 de la víspera hasta pasadas las dos de la madrugada en la sede de la Unión Obrera Molinera. El apoyo a la reelección de Alonso se votó por unanimidad. Asimismo, el cuerpo ratificó a todos los gremios de las "62" en la CGT, aprobó la memoria presentada por el secretariado y el presupuesto para el próximo período.

Durante las deliberaciones, se consideró la integración de los cuerpos de conducción de la Central Obrera resolviéndose integrarlos por mitades con los gremios independientes. En principio, el secretariado de la Central Obrera quedará constituido así: secretario general, José Alonso; adjunto, Fernando Donaires; secretario de Hacienda, Juan Racchini; prosecretario Liberato Fernández, o un representante de la Unión Ferroviaria; gremiales e interior, Avelino Fernández; prosecretario, Jorge Pelusso o Arturo Rodríguez (textiles); Previsión, Liberato Fernández, o el representante ferroviario: Prensa, Luis Angeleri, Naturalmente, que este esquema se halla sujeto a las conversaciones que deben verificarse en la fecha con la Unión Ferroviaria, gremio que al cierre de esta edición aún no había fijado su posición.

### • *El Congreso*

El congreso ordinario de la CGT se reunirá el lunes, a las 8, en el salón Rossini, Cangallo 2535 con la presencia de más de 500 delegados de todo el país. Durante las deliberaciones se considerarán, como puntos principales, la renovación de los cuerpos directivos (que caducan el 29 del corriente) y la actualización del Plan de Lucha.

### • *Delegaciones Regionales*

Como una resultante del congreso, quedarán caducos los mandatos de todas las delegaciones regionales de la CGT en el interior, las cuales deben renovar de inmediato sus cuerpos directivos.

### • *En Córdoba*

CORDOBA, 14 (De nuestro corresponsal). — Renunció el secretariado de la CGT local, debido, según ha podido saberse, a discrepancias internas. El problema ha sido planteado a las autoridades nacionales de la Central Obrera y la semana entrante, después del congreso nacional de delegados, será considerada la situación.

## Oficial: El Justicialismo Concurrirá a las Elecciones

# ALGARBE ACUSA A "LOS 5" Y A JORGE ANTONIO

★ MADRID, 14 (France Presse). — José Manuel Algarbe, ex secretario del ex presidente argentino Juan D. Perón afirma en un artículo que no hay razón para dudar que Perón proyecta quedarse permanentemente en España.

"Si hubiera tenido la intención de recobrar el poder en la Argentina no hubiera buscado con verdadero amor y aun, preocupación, un pequeño lote para edificar su casa aquí", dice Algarbe en la revista semanal "Actualidad Española".

Algarbe rompió con Perón luego de su tentativa de volar a la Argentina el 2 de diciembre. Durante cuatro años fue secretario privado de Juan Domingo Perón.

Algarbe afirma en su artículo que Perón fue engañado por los que le aconsejaron que volviera. "Se lo dije repetidamente y fue por eso que ni aun me informaron de la aventura cuatro horas antes de iniciarla, la última vez que ví a Perón"

"Perón me encargó redactar un informe previo a la puesta en marcha de su frustrado intento. Yo no podía hacer otra cosa que desaconsejar rotundamente el proyectado retorno. Fue entonces cuando le dije: Mi general, éstos (los miembros del Comité pro Retorno) quien engañarlo, porque no cabía otra alternativa. Perón estaba siendo engañado. Engañado cuando se le hablaba de multitudes que reclamaban su presencia. Engañado cuando se le pintaba el panorama color de rosa, con todos los países del hemisferio listos para franquearle el paso y llevarlo a la Casa Rosada... No se me hizo caso. Se me colgó el sanbenito de antirretornista y se me fue haciendo el vacío en las reuniones de aquel Comité que estaba tramando la fabulosa celada".

Algarbe añade que Perón estuvo enfermo un mes y medio y dice que durante ese tiempo "yo fui el único que no se separó día y noche de la cabecera de su cama. Buen momento para que Jorge Antonio, enfermero antes de ser poderoso multimillonario y financiador de retornos con fracaso, hubiera demostrado su adhesión, su amor al general... Es muy fácil comprar unas pasajes de avión e intentar sobornar a la misma policía de Río de Janeiro...".

A Jorge Antonio, Algarbe lo califica de "el personaje más nefasto de toda la aventura y la manzana podrida del peronismo. Su inclusión en la lista de pasajeros, al lado del general, es el absurdo más grande que se pueda concebir".

"¿Cómo es posible que Perón accediera a compartir una vuelta a Argentina con el hombre espejo de irregularidades, cuyo credo es el dinero y cuya bandera es el soborno? ¿Cómo es posible entregarse a un ideario que es prostituido en el mismo prólogo?".

Algarbe dice que no percibió de Perón un solo centavo durante el tiempo que estuvo con él.

Dice que cuando lo vio —por vez primera— al llegar Perón a Maiquetía, en agosto de 1956, su mirada decía que "todo está perdido". "Y por eso, porque era más pobre y más débil que yo, le tendí la mano". Finaliza diciendo: "A la vista de lo ocurrido Perón tendrá tiempo de pensar. Mientras pasea por su quinta y echa migas a los gorriones podrá ver con sorpresa que las cosas han cambiado bastante. Que los policías que están a la puerta no lo custodian, sino que lo vigilan".

### • *Elecciones*

La Junta Ejecutiva Nacional del Partido Justicialista, reiteró en un documento, la decisión de la agrupación de concurrir a los comicios del 14 de marzo, con candidatos propios y en todo el país.

Facultó al secretariado nacional para que redacte y expida las bases del programa "que será de aceptación y cumplimiento obligatorio para todos los candidatos que se promuevan".

Resolvió "adoptar los recaudos que sean menester para que, tanto en la campaña preelectoral como en el desempeño efectivo de sus mandatos, los candidatos del justicialismo procedan a cumplir fiel y disciplinadamente el mandato impuesto por el programa".

Por último, exhortó a las juntas ejecutivas y congresos a agotar todos los recursos a fin de que la presencia justicialista se realice a través del partido y en caso de que impedimentos legales negasen esta posibilidad,facultar a esos mismos cuerpos para que en última instancia utilicen otras glas partidarias afines al justicialismo, siempre que éstas acaten las resoluciones adoptadas por los organismos naturales del partido.

En los fundamentos que acompañan a esta resolución, se hace referencia al proceso retornista y se censura acremente la gestión gubernamental.

Afírmase que los grandes objetivos del justicialismo tienden "hoy como ayer, a la transformación sustancial del sistema que, como la sombra al cuerpo, es seguido por la crisis y la derrota".

Señálase que ello exige "la utilización de todos los diversos instrumentos y circunstancias que ofrezca la lucha" y que "el 14 de marzo como aquel otro histórico 18 de marzo, configura una de esas instancias, no creadas por el justicialismo, pero cuya separación conviene instrumentar en beneficio de los altos objetivos del movimiento".

Se alude a las dificultades para la presentación electoral del justicialismo, "a pesar de lo cual es conveniente utilizar el breve resquicio que las circunstancias ofrecen para enfrentar al gobierno en las urnas". Se cumple así —concluye—, una etapa más en el proceso de lucha sin cuartel y en todos los terrenos, cuya definición final se operará con el advenimiento victorioso de la revolución justicialista conducida por el general Juan Perón".

## crónica POLITICA

### UCRP: Mantienen las Tres Listas

Anoche, a las 24, venció el plazo para la oficialización de las nóminas de precandidatos a diputados y concejales que intervendrán en los comicios del radicalismo del Pueblo metropolitano del próximo domingo. Hasta el cierre de la presente edición se habían presentado tres listas, pero las conversaciones tendientes a evitar la lucha partidaria proseguían. La principal es la lista "Unión Radical", resultante del acuerdo logrado entre "unionistas" (Sancerni Giménez) e "intransigentes populares" (Rabanal), que está integrada por candidatos de uno y otro sector en la proporción de uno y uno. Sostiene como precandidatos a diputados nacionales a Oscar Rosito (unionista), Reinaldo Elena (rabanalista), Eduardo Vaccarezza, Manuel Jaroslavsky, Aarón Zadoff, Raúl Riva, Eduardo D'Angelo y Alberto Stainoh. A concejales, Liborio Pupillo (rabanalista), Roberto Di Paolo (unionista), etc.

### • *Comunistas*

Sigue la incertidumbre sobre el acto del Partido Comunista, anunciado para hoy a la 19, en el Luna Park. El Jefe de Policía dijo que él no lo había autorizado. Trascendió que el P.C. apeló ante la justicia federal. También se pidió una entrevista al presidente de la República, doctor Arturo U. Illia. Pero anoche no había decisión todavía y, en consecuencia, se desconocía si el mitin podría efectuarse o no.

### • *Viajero*

Regresó de Asunción el señor Manuel Bianchi, dirigente de Unión Popular y amigo personal de Jorge Antonio, con quien conversó en la capital paraguaya. Dijo que era falso que Jorge Antonio hubiera afirmado que "iba a pegarle 4 tiros a Matera". Al contrario —añadió—, Jorge Antonio considera que "Matera es un hombre útil para el Movimiento". Informó asimismo, que el financista del peronismo califica de "simpática" a la Unión Popular y dentro del Movimiento Justicialista.

## Tregua en UDELPA: Resolverá el Juez

★ La firme decisión de las autoridades del Comité de la Capital, de UDELPA, de no permitir la entrada en la sede partidaria al interventor en el distrito, ingeniero Hugo Werder, determinó al Comité Nacional de la agrupación a acatar le resolución que emane de la Justicia Electoral en el pedido de amparo interpuesto ante la misma por los directivos del organismo allanado.

De esta tregua se dejó constancia en actas. A raíz de los rumores circulantes de que elementos del Comité Nacional intentarían ocupar la sede del organismo metropolitano para posibilitar que asumiera la intervención, la policía apostó algunos agentes en las cercanías del local, ubicado en Estados Unidos 926, para impedir cualquier alteración del orden.

Por su parte, el interventor Werder hizo pública una declaración. Expresa en ella que la intervención al distrito capitalino no fue dispuesta para tomar medidas en contra de personas o grupo alguno, "siendo su finalidad estar al servicio del partido".

Afirma que obrará independientemente de los factores que no contemplen una reorganización del distrito acorde con las instrucciones impartidas por el Comité Nacional.

Solicita la colaboración de todos los "udelpistas" y agradece las adhesiones recibidas.

## Robos en Iglesias en 1955: Condenas

La Cámara Federal de Apelaciones impuso 4 años de prisión a Blas Cayetano Muñoz, argentino, de 37 años, y 3, a Carlos Raúl Paíz, argentino, de 26, por el delito de hurto calificado llevado a cabo el 16 de junio de 1955, en templos católicos

Ambos habían sido condenados a 2 años en suspenso, pena que ahora la Cámara confirma y amplía pidiendo la captura respectiva a la Policía

Muñoz y Paíz fueron implicados en los sucesos ocurridos en la iglesia de Nuestra Señora de las Victorias, en oportunidad de los incendios producidos en la fecha indicada

## Legisladores: Piden Revelar sus Bienes

★ El diputado Juan Antonio Fiol (UCRP-Córdoba) ha presentado un proyecto de ley por el que se dispone que los legisladores nacionales deberán acompañar una declaración jurada de su patrimonio, a la presentación de su diploma a la secretaría de la Cámara a que pertenezcan. Sin el cumplimiento de ese requisito no podrán jurar.

En ella constarán los bienes que el legislador tuviese a la época de su incorporación a la Cámara, como así también los de su cónyuge, cuando no mediare separación judicial y los de sus hijos menores a su cargo. En caso de ser miembros de compañías o sociedades, presentar balances

Establece también la iniciativa que será causal de desafuero la omisión maliciosa en su denuncia de bienes o en las periódicas actualizaciones de las mismas a la Cámara; quienes tuvieran participación por sí o por interposita persona, mediante actos reales o simulados, en cualquier contrato u operación en que intervinieren por razón de su cargo y de los que obtuvieren beneficios o enriquecimiento súbito y quienes no pudieren probar el origen lícito de su acrecentamiento patrimonial posterior a su declaración primitiva.

# Apremios Ilegales: Coral Solicita una Investigación

★ El diputado nacional Juan Carlos Coral (SA) ha dirigido una extensa nota al ministro del Interior, doctor Juan Palmero, reclamando la investigación urgente y exhaustiva de sucesivos casos de apremios ilegales que se habrían consumado en dependencias de la Policía Federal y de la policía de la provincia de Buenos Aires.

### • *Algunos Casos*

Recuerda el caso del joven Juan Raúl Urrutia, que ingresó en la Cárcel de Caseros el 18 de octubre de 1963, "en cuya enfermería fue internado en estado desesperante. Urrutia presentaba hematomas en todo el cuerpo. La víctima manifestó haber sido torturado en la seccional 42°".

Se refiere también al caso de Alfredo Ardiles, "brutalmente agredido en su propio domicilio por personal uniformado del Destacamento Don Torcuato. Ante la gravedad de las lesiones sufridas, debió ser internado de urgencia en la Sala 2 del Hospital "Magdalena V. de Martínez", de la ciudad de Tigre".

### • *Silencio Oficial*

"Hace algunas semanas —prosigue manifestando el diputado Coral— denuncié públicamente la muerte de un joven de 19 años, ocurrida en circunstancias harto sospechosas en dependencias de la seccional 46°".

"No obstante la extrema gravedad de tales hechos, en ningún caso hemos recibido respuesta alguna del Poder Ejecutivo, ni tenemos noticias de que se haya realizado la investigación correspondiente".

"Hoy vuelvo al despacho del señor ministro, formulando idéntico reclamo, esta vez frente a episodios ocurridos en el Instituto de Detención de Villa Devoto, donde un grupo de los reclusos amotinados la noche de Año Nuevo, ha sido torturado por personal carcelario, antes y después de la intervención judicial".

"No obstante las garantías que reclamamos personalmente al juez interviniente, doctor Gallegos; al director del Penal, inspector Angriggiani, y a un alto funcionario de ese Ministerio, los actos de violencia contra los procesados siguieron consumándose en los días subsiguientes. En presencia del propio director del establecimiento y del de Institutos Penales, pude examinar a varios alojados que presentaban signos ostensibles de las torturas recibidas".

Señala después que no ignora las características de la población carcelaria de Villa Devoto, "la extrema peligrosidad de la conducta de algunos procesados", pero "ninguna circunstancia puede justificar el castigo corporal, los azotes, la «picana» eléctrica o cualquier suerte de intimidación o de martirio".

### • *Panorama General*

Afirma que "el pueblo debe conocer el nombre de los verdugos, junto con el de todos sus cómplices, inclusive los que pudieran existir sobre los propios estrados de la justicia".

Casi todos los casos a que se refiere el diputado nacional doctor Juan Carlos Coral, han tenido estado público y —a veces— amplia publicidad. Sin la intervención personal del citado legislador se han registrado otros sucesos similares, igualmente con el mismo resultado del silencio oficial a que se refiere el diputado socialista argentino.

## 2 BANDAS CAPTURADAS EN SAN ISIDRO

# Habían Asesinado a un Anciano por 200 Pesos

*Carlos A. Moyano, de 18 años. Cabecilla de una banda y asesino de un anciano. Lo mató de varias puñaladas.*

*Marta Coronel, de 20 años, encubridora de la pandilla asesina. Vivía en Moreno 2144, de Olivos.*

Dos bandas de asaltantes fueron detenidas por la policía. Una de ellas es autora de 29 asaltos y contaba con la complicidad de una menor de 14 años; la otra tiene en su haber más de 70 delitos, y entre ellos figura el asesinato de un anciano, al que apuñalaron para sacarle 200 pesos. En ambos casos fue la comisaría 2ª de San Isidro, la que practicó las investigaciones correspondientes, deteniendo a los malhechores como adelantamos en nuestras ediciones anteriores.

### • Feroz Asesino

Carlos Alberto Moyano, "El Negro", a pesar de sus 18 años, es un peligroso delincuente. Fue quien dio muerte el día 9 del actual, poco después de medianoche, al transeúnte Manuel Saturnino Romero, de 67 años, en la avenida Flemming casi esquina Rodríguez Peña, de San Isidro. Era el jefe de la pandilla que integraban Jorge José Barrionuevo, "El Bocha", de 23 años; Agustín Villoria, "El Boxeador", de 26; José Luis Aguirre, "El Mono" y Marta Coronel, de 20 años. La joven mujer se domiciliaba en Moreno 2144 de Olivos, y se la procesa por encubridora.

Confesaron alrededor de 70 delitos, que les produjeron un botín superior a los dos millones de pesos. Uno de los hechos de mayor brutalidad fue el cometido por Barrionuevo y Villoria, hace poco tiempo atrás. Estaban asaltando al panadero Ansaldo Fernando en su negocio de Fondo de la Legua Nº 447, de Boulogne, cuando llegó una pequeña clienta de 14 años. La introdujeron al interior del comercio y ante la vista horrorizada del comerciante, al que habían maniatado, la violaron.

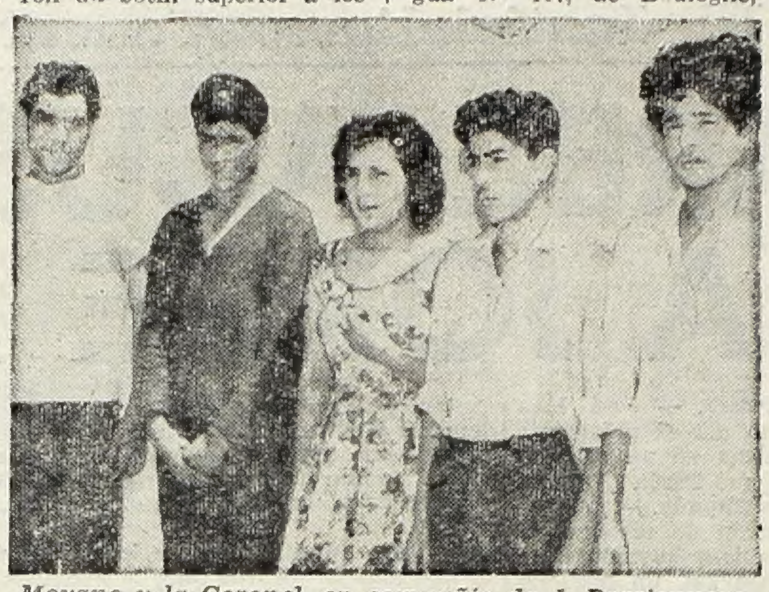

*Moyano y la Coronel, en compañía de J. Barrionuevo, Agustín Villoria y J. Aguirre. Este grupo cometió 70 delitos y robó por valor de dos millones, en pocos meses.*

### • Otra Pandilla

La segunda banda estaba compuesta por Carlos A. Arcslan, "Ficha", de 34 años; Juan Barrionuevo, "El Zurdo", de igual edad; y Víctor I. Medina, "El Flaco", de 25 años.

Confesaron más de 29 asaltos. Como cómplice tenían a una menor de 14 años, que les servía de "campana" o de señuelo, según la índole de la operación proyectada. Todos quedaron a disposición del juez de turno, y la chica en manos de la justicia de menores.

Entre las víctimas se encuentran numerosas parejas de enamorados, que en muchos casos no presentaron la denuncia, por vergüenza de confesar los malos tratos a que se veían sometidas las mujeres que caían en sus manos.

## OFICIAL LADRON Y ABOGADO ESTAFADOR

★ **LA PLATA,** 14 (De nuestro corresponsal).—Se conocen nuevos detalles vinculados con las andanzas delictivas que desarrolló la banda capitaneada por el oficial ayudante Juan Carlos Armoa, perteneciente a la comisaría de Villa Madero, que se encuentra detenido junto con sus cómplices, tal como lo informara CRONICA oportunamente. Se ha establecido que la gavilla perpetró más de diez atracos a mano armada, entre ellos a varios empleados de SEGBA. En muchos casos, los malvivientes despojaban a sus víctimas de los automóviles que manejaban.

La especialidad de la banda era la sustracción de motonetas, habiéndose probado que hurtaron varias de estas máquinas en jurisdicción de Castelar, Ituzaingó y otras localidades bonaerenses.

### • Abogado Estafador

**LA PLATA,** 14 (De nuestro corresponsal).—En el juzgado del doctor Viñas, ubicado en Mar del Plata, denunció Miguel Colavita haber sido defraudado en la compra de un automotor. Personal de la Brigada de Investigaciones de dicha ciudad inició una pesquisa a fin de aclarar la presentación del nombrado.

Resultado de la misma fue la captura de Hernán Horacio Crespo, abogado, domiciliado en Hipólito Yrigoyen 112, Capital Federal; Jorge Manguerell y Juan Manuel Durañona, argentinos, mayores de edad, quienes maniobraron con la firma comercial "Alfa Motor S.R.L.", instalada en la calle Luro 3928, de Mar del Plata, los que vendían bajo prenda de automotores una misma unidad motriz a varias personas, cobrando una cuota anticipada de 30.000 pesos y 24 restantes de 5.534 a cada uno. De esta manera estafaron en 10 millones de pesos.

## Drogas: Detienen a una Joven 'Adicta'; Tenía 10 Sobrecitos

Una comisión de la seccional 42ª integrada por el subcomisario Angel Liparotti, el inspector Piute y personal a sus órdenes, detuvo en la finca de la calle Guaminí 2984 a Nélida Martínez de Yema, argentina, de 24 años, casada. En poder de la mujer fueron encontrados 10 sobres con cocaína. Manifestó ser adicta a las drogas desde hace mucho tiempo.

La investigación se cumplió a raíz de una denuncia anónima, que determinó que las autoridades policiales dispusieran que la casa fuera vigilada durante tres meses. Ayer por la noche esta investigación dio los frutos anhelados con la detención de la mujer nombrada. La policía trata de dar con el paradero del marido, que posiblemente aportará datos de interés.

## CHOQUE DE PUNTA LARA: UN SUMARIO COMPLICADO

★ Hasta el momento, por no haberse aún dispuesto el levantamiento del sumario que se instruye con motivo del trágico accidente ferroviario de Punta Lara no se conocen con exactitud las declaraciones del conductor del ómnibus, ni de otras personas que puedan contribuir a esclarecer este episodio que dejó el lamentable saldo de diez muertos y veintiocho heridos.

El maquinista Mendo, según ha trascendido, manifestó que 300 metros antes de llegar al paso a nivel, hizo sonar en forma repetida el silbato de la locomotora, porque notó la presencia de varios automóviles que se encontraban parados cerca del paso a nivel. El conductor también habría señalado que, 200 metros antes del lugar de la tragedia, advirtió que un automóvil frenaba sobre la línea misma de los rieles (presumiblemente se trate del coche del doctor Lavagna), por lo que insistió con el silbato de la locomotora a su cargo.

Otro factor que conspira contra la activación del sumario lo constituye la demora de los testigos que deben declarar. Y se da el caso original de que, cuando se presentan, por lo general se contradicen en la declaración. Todo esto dificulta la labor del mismo juez y quienes colaboran junto a él.

También se estima que tendrá mucho valor el peritaje que están cumpliendo los técnicos designados por EFEA.

En lo que respecta a las personas heridas, que todavía permanecen en establecimientos hospitalarios cabe consignar que en su totalidad han experimentado amplia mejoría, descontándose que en días sucesivos estarán en condiciones de dirigirse a sus respectivos domicilios.

## DESAPARECIO UN NIÑO: ANGUSTIA EN SU FAMILIA

Daniel Alberto Acosta, de 11 años, falta de su casa desde el 30 de diciembre anterior. Se domiciliaba con sus padres en Ingeniero Buschiazzo entre Latorre y Posadas, de Don Torcuato. Piden cualquier dato que pueda servir para localizarlo.

Vestía pantalón azul, zapatillas de igual color y pull-over gris. Eran las 10 de la mañana cuando salió, diciendo que iba a buscar un par de zapatos y ya no regresó. La denuncia fue radicada en la comisaría de Don Torcuato (748-3285) pudiéndose informar a ese teléfono.

### • Documentos Hallados

El conductor del taxi chapa 5472, hizo entrega en la redacción de CRONICA de una billetera de mujer que contenía documentos a nombre de **María Cristina de Cendoya**, y una moneda extranjera de plata. Están a disposición de la interesada en la portería de nuestro diario.

Otro lector entregó la Libreta de Enrolamiento de **Santiago Silvano Carrizo.**

*Daniel A. Acosta, de 11 años. Falta de su hogar desde el 30 de setiembre anterior. No hay ninguna explicación posible.*

## PORQUE SU NOVIO ERA INCONSTANTE LO BALEO: GRAVE

★ **GUALEGUAYCHU,** 14 (De nuestro corresponsal). Pedro de los Santos, argentino, de 37 años, mantenía vínculos amorosos con María Villalba, de la misma nacionalidad, de 45 años.

El hombre tenía fama de "Don Juan" y esto provocó celos en la mujer, que lo quería solamente para ella.

### • Mientras Bebía

Así las cosas, la Villalba optó por dar un escarmiento al dueño de su corazón. Le dijo, "Mío o de nadie", y sin más trámite, extrajo de su cartera un revólver, con el que le hizo dos disparos, mientras el "Don Juan" bebía pacíficamente en un bar de las proximidades.

### • Crisis de Nervios

Los impactos dieron en el blanco hiriendo de gravedad a De los Santos. La mujer, que luego de cometido el hecho sufrió un ataque de nervios, fue conducida en carácter de detenida.

## TIROTEO ENTRE POLICIAS Y ASALTANTES

★ **LA PLATA,** 14 (De nuestro corresponsal). — Ante las autoridades policiales de la seccional 3ª de San Martín (Villa Linch) se presentó Carlos Rissi, representante de la firma Mendelsohn-Bentroswki, propietarios de una fábrica textil, ubicada en la jurisdicción, y manifestó que momentos antes de las 8.40 de la víspera, al dirigirse al citado establecimiento, notó la presencia de una camioneta tipo pick-up, marca Chevrolet, pintada en color rojo, que rondaba por el lugar en forma harto sospechosa y con demasiada insistencia.

Partieron de inmediato al lugar el oficial ayudante Capello y dos agentes más, mientras José Antonio Gómez, también agente, hacía lo propio acompañando al denunciante, señor Rissi.

A poco de andar, el señor Rissi y el agente Gómez localizaron a la camioneta, en la que viajaban dos desconocidos. Estos, al notar la presencia policial, efectuaron varios disparos de armas de fuego, los que fueron repelidos por el agente Gómez. En esos momentos llegó la comisión presidida por el oficial Capello, ante cuya presencia huyeron los desconocidos, a los que no pudo dárseles alcance. Los disparos efectuados por Gómez hicieron impacto en el vehículo de los presuntos delincuentes, estimándose que pueda haber algún herido. Los disparos destrozaron el parabrisas de un colectivo de la línea 37, lesionando levemente en la mano y brazo derecho al conductor, Damián Pérez.

## crónica POLICIAL

## Asalto a un Garaje

En la noche de la víspera en el garaje sito en Garay 3.560, a cargo de Juan Oscar Sella, se hicieron presentes 3 personas armadas con revólveres, los que, luego de intimidar al nombrado, lo despojaron de 900 pesos, de su propiedad, y se dieron a la fuga en un automóvil particular, chapa 368.397, Pcia. de Buenos Aires, perteneciente a la firma Rafael Kurlat y Cía de Saavedra 2.780, Munro (Pcia. de Buenos Aires) que sustrajeron del garaje donde estaba estacionado. Interviene en el hecho, personal policial de la comisaría 20ª.

### • Taxi de Turno

En la comisaría 30ª, denunció Rogelio Romero, domiciliado en Avda. La Plata 2.011, que ayer, a las 11.40, en momentos que conducía su automóvil de alquiler, chapa 9.388, de la capital, al llegar a Santo Domingo y Lafayate, fue asaltado por los dos pasajeros que llevaba. Estos, mediante amenazas con armas de fuego, lo despojaron del rodado, pero le prometieron que le comunicarían en forma telefónica el lugar dónde lo abandonarían. Posteriormente, el damnificado fue notificado que el coche se encontraba frente al 450 de la calle Guido Spano, de Lanús, lo que corroboró concurriendo al lugar. Indudablemente, se trataba de asaltantes "de palabra".

### • Le Roban el Coche

Nélson Urtazu, argentino, de 32 años, casado, empleado, domiciliado en Fragata Sarmiento 1.564, denunció que ayer, a las 2.45, hallándose a cargo del garaje situado en el lugar que da como domicilio, penetraron dos personas del sexo masculino quienes, luego de intimidarlo con pistolas, se apoderaron del coche particular chapa 1.142.687, Pcia. de Buenos Aires, propiedad de Oscar Enrique Bellone, domiciliado en Fragata Sarmiento 1.64[illegible]. La comisaría 13ª, realiza las investigaciones del caso, para dar con los malvivientes.

### • Sin Estanciera

Manuel Felipe Romero, domiciliado en Solís 635, denunció que en la madrugada de ayer, autores ignorados le sustrajeron la Estanciera IKA, chapa 7.448, de Entre Ríos, que había dejado estacionada frente a su domicilio. La comisaría 6ª interviene en este caso.

### • Le Roban el Fiat

Luis Gobbi, italiano, de 45 años, domiciliado en Bartolomé Mitre 2.272, piso 5º, denunció en la comisaría 7ª, que autores ignorados le habían sustraído el auto particular chapa 358.642, de la Pcia. de Buenos Aires, marca Fiat, modelo 1962, que valuó en la suma de 500.000 pesos.

### • Atraco y Robo

A las 18.30 de ayer, en las oficinas dedicadas a operaciones inmobiliarias que Héctor Santoro posee en Quirno 47, planta baja, se presentaron tres personas del sexo masculino, jóvenes, armados con revólveres. Luego de intimidarlo a él y a su empleado Alberto Givena, se apoderaron del dinero existente en el comercio, y alhajas, propiedad de los nombrados; estas últimas valuadas en $ 21.000. El dinero no fue justipreciado.

Personal policial de la Seccional 38ª, trata de aclarar este hecho y detener a los culpables.

*Clemente Moyano, el feroz asesino de 40 años que ultimó a golpes a una criatura de 5 meses: el llanto lo molestaba. Estaba muy nervioso porque no tenía vino. Momentos antes había golpeado a su madre.*

## Se Enfureció Porque no le Dieron Vino

# BRUTAL ASESINATO DE UNA CRIATURA

★ Ebrio, luego de haber golpeado a su madre sexagenaria, enfurecido porque una criatura de cinco meses lo molestaba con su llanto, la arrojó al suelo y luego la remató a golpes. Llevó el pequeño cadáver hasta los fondos de la miserable casa que habitaba y volvió a la casa, acostándose a dormir. Se llama Clemente Moyano, tiene 40 años, trabajaba como estibador en Puerto Nuevo. No caben calificativos y para la opinión pública, desde ya, cualquier condena que la justicia aplique al sujeto, será demasiado leve.

### • *Miseria y Alcohol*

Moyano vivía con su madre, Blanca Moyano, en una precaria casa de chapas y madera situada en Antártida Argentina y Rioja del barrio "La Carolina" en jurisdicción de Florencio Varela. El sueldo que ganaba se iba en vino, y apenas unos pesos eran para la madre. Con ellos debía arreglarse para la comida de ambos. Había una tercera persona que vivía en la casucha. Un ser humano que ocasionaba muy pocos gastos: Vilma Noemí Ceballos, una criatura abandonada, de cinco meses de edad.

La pequeña era hija de una sobrina de Moyano. La chica quedó encinta y sin marido (tiene 17 años) y cuando nació la criatura, la dejó en casa de Moyano, desapareciendo.

(La información policial procedente de La Plata, señalaba que se trataba de una "bisnieta" de Moyano).

### • *El Horrendo Drama*

La noche del miércoles, Moyano llegó borracho. Exigió a su madre que le diese vino. Pero no había. La pobre anciana trató de explicarle, pero su hijo la golpeó, arrojándola de la casa. Desesperada corrió en busca de ayuda

Cuando regresó acompañada por vecinos y una comisión policial de la seccional de Florencio Varela, encabezada por su titular, comisario Manqui, ya era tarde. Entre unos arbustos se encontraba el cadáver deshecho de la inocente Vilma Noemí. Clemente Moyano dormía a pierna suelta en un camastro.

### • *La Confesión*

Contó lo ocurrido. La niña lloraba, lo que lo puso fuera de sí. La tiró contra el suelo. El golpe aumentó los gritos de la criatura. Tomó un palo y la golpeó hasta que se hizo el silencio. Se dio cuenta que ya no volvería a molestarlo nunca más. Tomó el cuerpecito y lo llevó afuera, tirándolo en cualquier parte. Y se fue a dormir.

Ahora no muestra signos de arrepentimiento. Teme que la policía le pegue. No sabe que las rejas lo estan protegiendo, por cruda ironía, de la indignación del vecindario.

## *Primicia Confirmada: 3 Oficiales de la 44a. Presos por Robos de Coches*

★ La primicia brindada a sus lectores por CRONICA en su edición matutina de ayer, fue confirmada. Tres oficiales de la Policía Federal con destino en la comisaría 44ª, se encuentran detenidos por estar complicados en maniobras con automotores robados. La confirmación fue lograda a última hora de la tarde de ayer por una fuente de muy alto nivel: el propio jefe de la Policía Federal, inspector general Nicolás Rodríguez.

Según se informó, los tres oficiales — que fueran llevados a la cárcel de Caseros, donde se encuentran— revistan en disponibilidad, hasta tanto se pronuncie la justicia. Se habrían logrado pruebas de que empleaban automotores robados para su uso personal. No se aclaró si su relación era solamente con los autómotores en cuestión o llegaba hasta los encargados de robarlos.

Fue imposible lograr los nombres de los policías procesados, así como establecer si este caso guarda relación con otros similares que se investigan en jurisdicción provincial.

## La Pampa: Investigan una Estafa por $ 50.000.000

★ SANTA ROSA, 14 (De nuestro corresponsal).— Las autoridades policiales están abocadas al esclarecimiento de tres hechos delictuosos, que tienen extraordinaria repercusión en la provincia.

Uno de ellos se vincula al contrabando aéreo, del que CRONICA se ocupó anteriormente y con lujo de detalles. Las mercaderías entradas indebidamente, son bujías para automotores y cigarrillos.

El otro —posiblemente el de mayor envergadura—, involucra la venta de automóviles robados en la Capital y la provnicia de Buenos Aires y vendidos a los pobladores de la zona.

El último de los hechos que investiga la policía, cumpliendo expresas directivas del juez competente, está relacionado con una presunta maniobra cometida en el Banco de La Pampa, el que habría sido perjudicado en más de 50 millones de pesos.

## Cámara: Rechaza la Excarcelación a Abraham Todres

La Cámara Federal de Apelaciones confirmó el fallo del juez, doctor Jorge A. Aguirre, que denegó la excarcelación solicitada por Abraham Todres.

### • *Fundamentos*

Al fundamentar su pronunciamiento, la Cámara sostiene que encontrándose la resolución recurrida ajustada a derecho debe ser confirmada, dado que conforme lo resolvió el tribunal en su oportunidad al pronunciarse en un pedido similar presentado por Todres, la existencia de otro proceso abierto contra el procesado además del presente, impide que se le conceda la libertad provisoria dada la característica del delito en que está incurso el detenido. Como se sabe, Todres está acusado de haber realizado maniobras dolosas que representaron para el fisco la evasión de cifras varias veces millonarias.

## *Riñas Fatales: Mueren Dos Hombres, Baleados*

★ Por cuestiones que la policía trata de aclarar, en la esquina de las calles Larrea y Reconquista, de Villa Insuperable, partido La Matanza, Juan Cangallo, italiana, de 28 años, sostuvo una discusión con Félix Ruiz Díaz, argentino, también de 28 años.

De las palabras pasaron a los hechos, y en un determinado momento, Cangallo desenfundó de entre sus ropas una pistola con la cual efectuó varios disparos contra su oponente, los que dieron en el blanco.

El herido fue trasladado con toda urgencia al Hospital Salaberry, donde pese a los cuidados que le prodigaron los facultativos, falleció poco después. El homicida se dió a la fuga y la policía libró orden de captura.

### • *Homicidio en Burzaco*

La vecina localidad de Burzaco fue escenario de un grave hecho de sangre. El hecho se registró en las calles 1 y Avenida Belgrano, siendo sus protagonistas Juan Oscar Duré y José Mariño.

Duré, luego de discutir agriamente con su rival, le efectuó dos disparos de arma de fuego, hiriéndolo de tal gravedad que le produjo la muerte en el acto.

El autor fue detenido y se le secuestró el arma empleada para consumar el homicidio.

### • *Epílogo Fatal*

TUCUMAN, 14 (De nuestro corresponsal). — Francisco Ortega Gálvez, de 70 años, denunció en la comisaría haber herido de un disparo a su sobrina Dolores Martínez de Martínez, de 24 años, en forma accidental. Cuando terminó de hacer su exposición, el anciano sufrió una crisis nerviosa. Minutos después dejaba de existir. La policía tiene algunas dudas sobre la denuncia formulada.

## El Atentado del Congreso: "No Hay Ningún Detenido"

El jefe de la Policía Federal, inspector general Nicolás Rodríguez, recibió ayer a los periodistas acreditados ante el Departamento Central a su pedido. En la conversación se abordaron diversos temas, de los que damos cuenta en diversas páginas de esta edición. Una de las preguntas que se le hicieron fue referida al atentado terrorista cometido en el Palacio del Congreso. Respondió el jefe policial que la investigación continúa, pero que "hasta el momento no hay ningún detenido".

Se le inquirió si Fernández Rojo, el llamado "bombero loco", era acusado directamente del atentado, según las versiones difundidas. "Se lo busca, fue la respuesta, por sus antecedentes".

### • *No Explotó*

MARCOS PAZ, 14 (De nuestro corresponsal). — Una bomba sin estallar fue encontrada en la puerta del domicilio del intendente de esta localidad, señor Hugo F. Solito. La finca está ubicada en Avellaneda y San Martín. El artefacto fue hecho estallar momentos más tarde en un descampado, por personal policial. Se trata de individualizar a quienes la colocaron. El encendido químico no funcionó, por motivos que se ignoran.

## *Aventuras en las Sierras: Una Señora y 6 Niños se Extraviaron, Pero un Avión Militar los Halló*

★ BAHIA BLANCA, 14 (De nuestro corresponsal). — Singular aventura fue la vivida por una señora y seis menores quienes se extraviaron al regreso de una excursión a las sierras permaneciendo 48 horas deambulando.

Protagonistas del episodio, que felizmente terminó bien, susto aparte, fueron la doctora Berta Gastañaga de Lejarraga, sus hijos Pablo, de 16 años; Andrés, de 14; Ana, de 13; José, de 8, y dos sobrinitos de 12 y 17 años respectivamente. Después de viajar en automóvil hasta el Abra de La Ventana, se dirigieron a pie hasta la zona misma de La Ventana, donde almorzaron. Al regresar, perdieron la senda internándose en la cadena serrana. Durante horas deambularon hasta que el cansancio se apoderó de los más pequeños.

Mientras tanto, alertada la policía por la ausencia de los excursionistas, se pusieron en movimiento patrullas de rescate, las que hallaron el automóvil con las llaves colocadas. Ante la evidencia del extravío, se solicitó un avión a Comandante Espora, el que localizó a los perdidos luego de dos horas.

*C. A. VELAZQUEZ*

## Asesino Buscado

Este hombre, Carlos Alberto Velázquez, es buscado por orden del juez por estar acusado de haber inferido graves heridas, (que posteriormente, determinaron su muerte) a Eleuterio Campos, hecho ocurrido el día 11 del actual, a las 8.10 en el barrio de emergencia Villa Mitre, ubicado en Crámer y Jorge Newbery.

De acuerdo con las presunciones surgidas en las investigaciones, Velázquez se encontraría lesionado en la cabeza y una mano. Es argentino, de 32 años, changador.

El juez de Instrucción, doctor Kent, por ante la secretaría del doctor Cruz, tiene a su cargo el sumario correspondiente, quien ha recabado los informes del prófugo para su detención.

## QUEMARONSE UN CAMION, CAMPOS Y UNA FABRICA

★ GUALEGUAYCHU, 14 (De nuestro corresponsal). — Un camión con acoplado que desde la localidad de Brazo Largo, convergía a esta ciudad, fue presa de las llamas, las que destruyeron 200 bolsas de azúcar y un número igual de cajones de huevos. La mercadería estaba consignada a firmas comerciales locales.

El conductor y su acompañante, haciendo gala de mucha serenidad, consiguieron desprender el acoplado del coche motor, resultando este último totalmente destruido, como así también la mercadería que transportaba. En cambio, se evitó la pérdida del primer vehículo y la carga que tenía encima.

### • *Pérdida de Trigo*

GENERAL LAMADRID, (Pcia. Bs. Aires). — 14 (De nuestro corresponsal). — La chispa desprendida del caño de escape de un camión originó un voraz incendio de 160 hectáreas sembradas de trigo en el campo de propiedad de la firma Irma Alvarez Alvarez Hnos. El fuego destruyó 1.100 bolsas de trigo y 80 hectáreas de sembrado con ese cereal que estaba aún sin cosechar. Las pérdidas fueron estimadas en 3.100.000 pesos.

### • *Una Fábrica*

SAN MARTIN, (Pcia. Bs. Aires) 14 (De nuestro corresponsal). — En la fábrica textil Rubiroll, propiedad de Rubinstein N. Bolansky, sita en Ururburu 738, de Villa Lynch, se originó un incendio en la espera que causó pérdidas por 4.000.000 de pesos. Se ignoran las causas del siniestro.

## VARIOS CHOQUES CON MUERTOS Y HERIDOS GRAVES

★ OLAVARRIA, 14 (De nuestro corresponsal). — En horas de la madrugada de ayer, a la altura del kilómetro 226 de la ruta 270, un pequeño automóvil en el que viajaban Eduardo Gonzalo y Nicomedes Ojeda, chocó contra un camión conducido por Pablo Martínez.

De resultas del impacto, el automóvil volcó espectacularmente ocasionando a sus ocupantes lesiones de tal gravedad que determinaron la muerte instantánea

### • *Muere un Conductor*

CHASCOMUS, 14 (De nuestro corresponsal). — Ayer por la mañana, a la altura del puente del arroyo Samborombón —Kilómetro 95—, chocaron el automóvil chapa de la provincia 1.123.550, guiado por Angel Amoigeiras, a quien acompañaba Enrique Mario Franson, y el camión patente 195.352, conducido por Juan Sixto Alvarez. El accidente produjo el vuelco del camión y la muerte de su conductor.

### • *Odisea de un Niño*

SANTA FE, 14 (De nuestro corresponsal). — Una verdadera odisea vivió el niño Gerardo Villamayor, de 10 años de edad, que por equivocación abrió una puerta del tren en que viajaba a Buenos Aires y cayó al vacío. El original episodio se registró en las cercanías de la localidad de San Justo. El menor formaba parte de una delegación de 250 escolares que viajaban para pasar las vacaciones en la Quinta Residencial de Olivos.

*El "Tronco" Practicó Ayer con sus Nuevos Compañeros*

# ROJAS: DOS SUEÑOS COLO
# FUERON REALIZADOS, EL T
# ES EL AZ

Todos los pibes del barrio quieren a Rojas, al papá de sus amiguitas que aparecen en el centro. Por eso ayer en una esquina de Lanús hubo fiesta y los pibes mostraron con orgullo la flamante azul y oro.

★ Era muy temprano. A una hermosa casa de Lanús Oeste, situada en Urquiza y Quintana arribó un coche De él descendió con cierta expresión de cansancio una figura alta y conocida. Una figura tasada en trece millones y medio de pesos, con inflación y todo son muchos millones, que responde al nombre de Alfredo Rojas, el nuevo crack boquense.

Dentro de la casa lo esperaban dos sorpresas, CRONICA y una camiseta boquense. El gesto de cansancio desapareció. Con alegría casi de niño se colocó la camiseta...

—Yo al fútbol se lo debo todo y acabo de cumplir una de mis ambiciones. Yo creo que todos los futbolistas argentinos soñaron algún día con vestir esta camiseta...

El flash del fotógrafo deslumbra en el ambiente familiar. Rojas, ese excelente muchacho que se autodenomina "el tronco", habla de sus ilusiones Dos de ellas ya están cumplidas. La primera era darle viv[illegible] familia. Lo logró. Al[illegible] truyó una buena cas[illegible] edificó ésta donde al[illegible] blando y para sus hij[illegible] queñas, adquirió dos de[illegible] quiero que en el fu[illegible] blemas, ni que los no[illegible] no se pueden casar, [illegible] cuentran dónde vivir"

Después nos habl[illegible] ilusión, que se concre[illegible] cuando un combinado [illegible] pocos creían, en base [illegible] ñerismo y sentido de [illegible] la Copa de las Nacione[illegible] de los autores de aque[illegible]

—La tercera ilusión [illegible] plió, pero espero pode[illegible] realizada.

—¿Y cuál es?

Conquistar para A[illegible] Boca el campeonato m[illegible]

Y Alfredo Rojas [illegible]

Alfredo Rojas, con cara de felicidad, se prueba en su casa la casaca boquense; que es su nuevo uniforme.

"Sí, ya salgo", gritó contento "el tronco" que se duchó a gran velocidad para partir raudo hacia "La Candela"

eros, "La Candela"

# LO ROSA ERCERO AZL-ORO

darle ... a la ... logró. A ... consis- ... tiera ... mismo donde ... ha- ... sus ... pe- ... rió dos ... "no ... en el ... pro- ... de los ... que ... en ... en- ... cos ha ... nda ... se con ... Brasil ... muy ... mpa- ... quisió ... uno ... cum- ... perc p ... verra ... para ... para ... tubes. ... hacia

"La Candela". Va a entrenarse como sus nuevos compañeros, con Boca Juniors. Nosotros vamos con él. En la quinta boquense es recibido con gran alegría. En un aparte nos hace una confesión:

—Durante muchos años a Rattin le tuve una rabia enorme... No podía olvidar que cuando jugábamos en quinta división y nos topábamos, me daba con todo... Pero éso ya se acabó. En Brasil nos conocimos bien y entonces pude comprobar que además de un gran jugador, para mí el que tiene mas personalidad en Argentina, es un magnífico amigo. Fíjense que ahora es mi flolo...

Y la práctica empieza. Pedernera da órdenes. Alfredo Rojas se mezcla con sus nuevos compañeros...

—A mí, dice, lo que me gusta es el área. Es estar donde las papas queman. Y en ese lugar estoy seguro de que le seré útil a Boca...

"Cuando quieran hacer un monumento al futbolista, aquí tienen el modelo", gritó Rojas desde las alturas.

Adolfo fue quien recomendó a Rojas. Quizás esta pelota que firma el "tanque" sea el recuerdo de una buena compra.

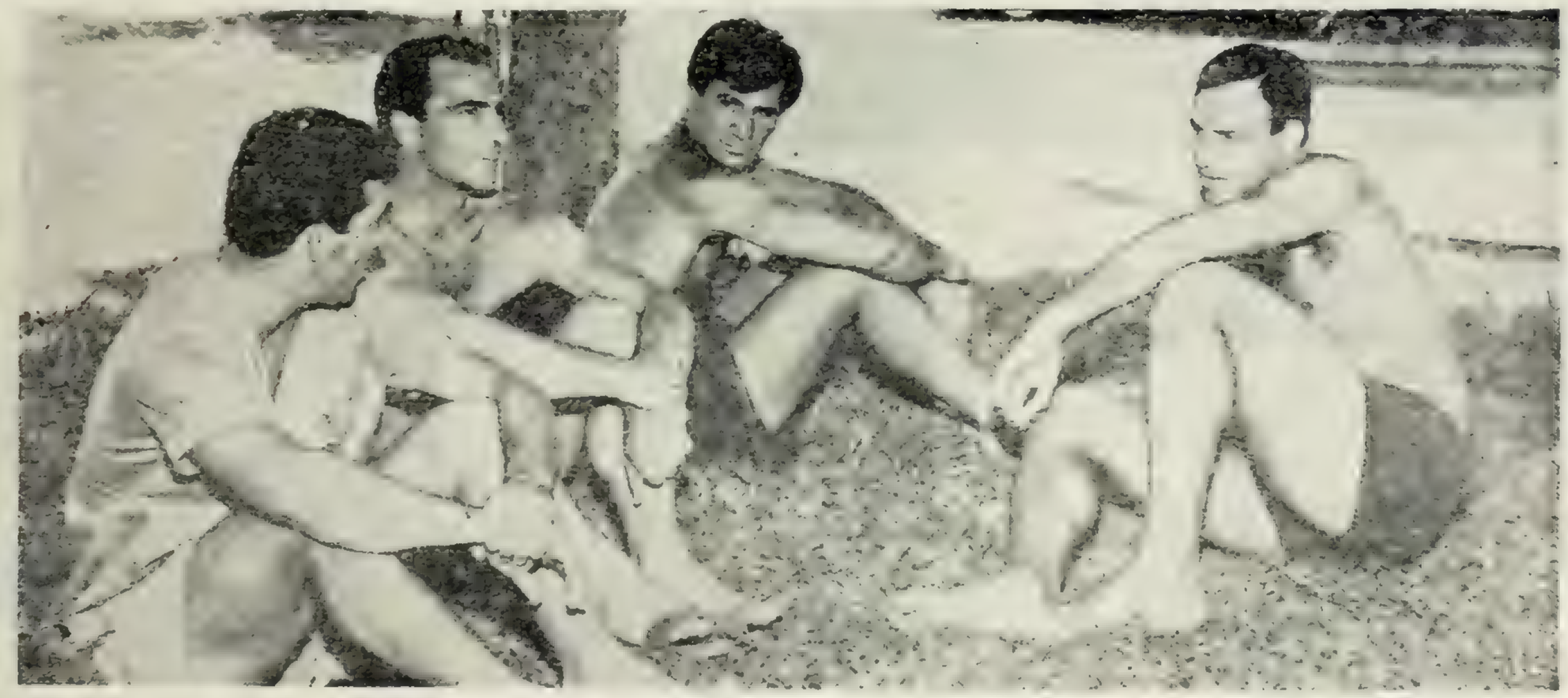

Rulli, Grillo y el arquero Osvaldo Pérez cambian impresiones con Rojas. Parecen decirle: "No te preocupés. Aquí el compañerismo es excelente. Boca es algo así como una gran familia".

●

Durante muchos años Rojas le tuvo rabia a Rattin, porque cuando jugaban en inferiores el "rata" le pegaba al "tronco". Pero todo cambió. Ahora son grandes amigos.

●

Durante el almuerzo (bebida refrescante) Alberto J. Armando conversa con el refuerzo que costó trece millones y medio y que puede ayudar a conquistar un campeonato mundial.

## VIAJARON A CHILE LA ESPOSA Y EL PADRE DEL CRACK

# Onega: No Fue Fractura de Cráneo, y ya Pudo Abandonar el Hospital

*Onega es sacado en camilla del campo de juego del estadio Nacional, víctima de un cabezazo "casual" que lo mantuvo en observación varias horas, hasta que los médicos diagnosticaron. Felizmente, se halla fuera de peligro.*

★ Parecía muy grave. Montalvo, defensa de Colo Colo, chocó con Ermindo Onega. Los dos quedaron tendidos en el suelo sin conocimiento. Compañeros, masajistas y fotógrafos trataron de auxiliarlos. Todo fue inútil. Se llamó a los camilleros y ambos jugadores abandonaron la cancha tendidos en las camillas. Ya en el vestuario Onega fue atendido. Había síntomas alarmantes. La sangre manaba por su boca, nariz y oídos. Inmediatamente fue trasladado al hospital de neurocirugía. Se llegó a pensar, inclusive, que el entreala internacional sufría fractura de cráneo. Pero con el correr de las horas los síntomas fueron desapareciendo, hasta el punto de que ya no se pensó más en la gravedad de la lesión, como lo prueba el hecho de que, previo acuerdo entre los médicos del hospital y el doctor Fraga, médico de la delegación de River Plate, se decidió en las primeras horas de la mañana de ayer que Onega fuese trasladado al hotel Emperador, donde se aloja la delegación "millonaria".

Ya en el hotel y bajo la constante atención del doctor Fraga, Onega, que aún no había recobrado el conocimiento, fue sometido a las curas que el caso exigía, principalmente para cortar las hemorragias que lo debilitaban, pues la gravedad que se había temido en un principio había sido totalmente descartada.

Estas noticias tranquilizadoras las recibimos a través de viajeros argentinos procedentes de Chile, pues nuestros intentos de comunicarnos telefónicamente con el país trasandino fracasaron por averías en las líneas.

En las primeras horas de la tarde se puso en comunicación con CRONICA el empresario de River en Chile, Sr. Ratinoff, con el fin de consultarnos si habíamos recibido noticias de Chile informando sobre el resultado de la radiografía que ayer le tenía que haber sido sacada a Onega. Lamentablemente no pudimos informarle. Pero esta carencia de noticias por parte de las agencias, sirvieron para tranquilizar más el ambiente, puesto que de ocurrir algo grave, habríamos recibido despachos urgentes.

El señor Ratinoff dio conformidad a nuestro pensamiento, pues nos dijo:: "Yo salí esta madrugada de Chile y el estado de Onega no parecía grave. Las radiografías le iban a ser sacadas a título preventivo y si las agencias no comunicaron el resultado de ellas, será porque no habrán revelado nada grave.

Tras hablar con el señor Ratinoff nos pusimos al habla con la familia de Onega, que se encontraba mucho más tranquilizada, pues comprendían que la carencia de noticias tanto en los ambientes periodísticos como en los deportivos, concretamente en el club River Plate, demostraban que Ermindo Onega se encontraba fuera de peligro, no obstante lo cual la señora del futbolista, María del Carmen, y el padre del mismo, Raúl Ermindo, emprendieron viaje a Santiago de Chile.

Pero eso sí, antes nos aseguraron que sobre las diez de la noche hablarían a Buenos Aires y dejarían dicho que comunicasen las noticias a CRONICA.

Como a esa hora no nos habían llamado nos pusimos en comunicación con la casa de Onega y hablamos con el hermano de éste, Daniel, que juega en las inferiores de River Plate, quien nos dijo:

—Es imposible hablar con Chile. Supongo que mi padre y mi cuñada ya se encontrarán allí.

—De ocurrir algo grave, dijimos, se habrían comunicado.

—Sí, eso fue lo que dijeron al partir. Así que si no recibimos noticias por cable, es porque Ermindo está bien. No obstante, nosotros seguimos pidiendo la comunicación constantemente con el hotel donde está River Plate. Espero que esta madrugada sabremos algo y descuiden que en cuanto tengamos noticias llamaremos a CRONICA, que desde que se supo lo de la lesión estuvo en constante comunicación con nosotros para informarnos de lo que sabían y pedirnos las noticias que nosotros pudiéramos tener.

—Muchas gracias, Daniel, que no sea nada grave lo de su hermano.

—Eso deseo yo.

Este diálogo refleja que la tranquilidad volvía al ambiente. En River ocurría lo mismo. No habían recibido cable alguno. Sus únicas noticias eran las del señor Ratinoff que resultaban harto tranquilizadoras.

## LA VUELTA AL MUNDO EN 80 LINEAS

### • *Amarildo, Suspendido*

MILAN, 14 (ANSA). — El jugador brasileño Amarildo, del Milan, ha sido suspendido por un partido por protestar los fallos del árbitro durante el partido con Genoa

### • *Ganaron los Argentinos*

MONTEVIDEO 14 (France Presse). — El premio especial de golf jugado ayer en Punta del Este —fourball a la americana— sobre 18 hoyos, fue ganado por David Iglesias-Horacio Delger, de Argentina, con 65 golpes netos.

### • *Regresaría Altafini*

MILAN, 14 (ANSA). — Se afirmó hoy que el jugador brasileño José Mazole Altafini, se ofreció a regresar a Italia y jugar otra vez para el Milan siempre que se le paguen 25 millones de liras por un año y medio de actuación y que luego se lo deje en libertad.

### • *Se Retiró del Mundial*

DAMASCO 14 (Reuter). — Siria se ha retirado oficialmente del campeonato mundial de fútbol, según se informó esta noche. Irlanda y España estaban en el mismo grupo. No se dieron las razones de esta resolución.

### • *Se Fijó la Fecha de Iniciación*

ASUNCION, 14 (France Presse). — Quedó fijada para el lunes 25 del corriente la jornada de iniciación del Primer Campeonato Sudamericano de Fútbol de Salón. Participarán Argentina, Brasil, Uruguay y Paraguay.

### • *El Torneo de Moscú*

MOSCU, 14 (Reuter). — La agencia Tass informó que los resultados de las partidas del torneo de ajedrez fueron estos: Korchnoi le ganó a Vasyukov; Anderbakh batió a Osnos y Peterson a Sueyin. Las partidas entre Lein y Averbakh, Osno contra Goldenoy y Lyaavdansky contra Borisnenko, fueron tablas.


SECRETARIA DE ESTADO DE ENERGIA Y COMBUSTIBLES

**Yacimientos Carboníferos Fiscales**

EMPRESA DEL ESTADO

Llama a licitación para la provisión de:

| Licit. | Nº | Material | Apertura Día | Apertura Hora | Pliego esp. o Dibuj. |
|---|---|---|---|---|---|
| Pub. | 13/65 | Víveres para buques. | 27/1/65 | 14 | — — |
| Pub. | 12/65 | Construc. piezas para transportadora. | 29/1/65 | 14 | — — |
| Pub. | 14/65 | Tubos de acero, válvulas, etc. | 29/1/65 | 14,15 | — — |

INFORMES Y PLIEGOS: Servicio Compras — Avda. Roque S. Peña 1190 Capital Federal — de lunes a viernes de 14 a 17 horas.

*Solari recibió la pelota en el centro del campo y corrió largo trecho. Cuando se acercaba al área de Coloo Colo, despidió un furibundo remate que penetró junto a uno de los postes. Fue un verdadero golazo, pero, indudablemente, River "no podía ganar en Santiago" y empató... pese a tener que jugar con todo en contra.*

# OSVALDO ZUBELDIA ARRIBO A UN ACUERDO CON ESTUDIANTES

★ Prácticamente es un hecho que Osvaldo Zubeldía, ex técnico de Atlanta, se haga cargo de los equipos superiores de Estudiantes de la Plata. Aunque todavía no se ha firmado el correspondiente contrato, existe la palabra empeñada y completo acuerdo de partes.

Zubeldía percibirá un sueldo mensual de 130.000 pesos, más los premios de rigor y 300.000 pesos de prima anual. Se hará cargo del plantel el día 19 del corriente y tendrá siempre a su lado como asesor, al inseparable Geronasso.

### • *Mallo, a Tigre*

La institución de Victoria ha obtenido el pase del jugador del Deportivo Español Roberto Mallo (entreala izquierdo), en la suma de $ 550.000. La operación se efectuará sobre la base de $ 200.000 al contado.

### • *Jorge Ruiz, D.T. de Vélez*

Se ha concretado la incorporación del ex jugador del club Vélez Sársfield, Jorge Ruiz (36 años, maestro de escuela, recibido de técnico en el exterior), como director técnico de la institución de Liniers. El flamante D. T. se hará cargo de sus funciones, partir del lunes venidero.

### • *Victor Rodríguez*

El otrora centro medio de Platense, Independiente y Huracán, Víctor Rodríguez, se ha hecho cargo de la dirección técnica de los equipos de Villa Dalmine.

### • *Boca, en la AFA*

Han sido nombrados delegado titular y asambleísta, ante el Consejo Directivo de la AFA, por el club Boca Juniors, los señores Nochetti Fasolino y Alberto J. Armando, respectivamente.

### • *Condiciones por Muñoz*

Las condiciones dadas para la incorporación del puntero izquierdo Muñoz a Independiente, son las siguientes: a prueba por 60 días, si lo adquiere definitivamente debe pagar al club Banfield de Mar del Plata, $ 1.500.000, y si es a préstamo por un año, pesos 500.000.


## LICITACIONES

E.F.E.A
F. C. Bmé. Mitre

Licitación Pública V. y O. Nº 1|65. Llámase a Licitación Pública hasta el día 27|1|65, a las 15 horas, para efectuar el reacondicionamiento de ambas vías, entre km. 24|6 al km. 80|9 y vía ascendente desde km. 81|1 al km. 141|7 — Vía Principal Rosario—. Presupuesto Oficial $ 88.396.294.— m|n. Informaciones: Maipú 1302, Of. 314, de 12 a 18 horas y en Of. Distrito V. y O., San Martín. Precio Documentación $ 1.000.— m|n.

E F E A
F. C. G. BME. MITRE

LICITACION PUBLICA Nº 119|64. Apertura 27|1|65, 9 hs. - Corte y confección uniformes.
CONSULTA Y RETIRO DE PLIEGOS: En Rosario, Dpto. Almacenes. Avda. Alberdi y Las Heras Portón 2, Oficina 3. - En Buenos Aires, Avda. Dr. J. M. Ramos Mejía 1358, 3er. Piso, Oficina 40 F
HORARIOS: En Rosario, de 9 a 12 hs., en Buenos Aires, de 14 a 17 hs., Lunes a Viernes Hábiles.

# Botafogo-Universitario: Un Justo Empate Sin Tantos

★ LIMA, 14 (Reuter) — Finalizó con un empate sin goles el partido que anoche disputaron en el Estadio Municipal Botafogo, de Río de Janeiro y Universitario, campeón peruano de fútbol.

El resultado puede considerarse justo, ya que al juego rápido, penetrante y de gran entusiasmo que exhibieron los locales, Botafogo opuso una mayor técnica, principalmente sus delanteros que combinaron bien, aunque se mostraron remisos para el remate, lo que dio cierta tranquilidad a la defensa de Universitario, que pudo apoyar mejor a su ataque.

Quien defraudó en parte fue el puntero Garrincha, una de las mayores atracciones que tenía el encuentro, pues fue magníficamente marcado por Fuentes, que en muchos pasajes llegó a anular en forma total al extremo del combinado bicampeón mundial.

### • *Opina la Prensa*

El diario "Correo" bajo grandes titulares que califican al partido como brillante, dice que ambos equipos, de indudable habilidad futbolística, hicieron gala de calidad, emoción y alta técnica, agregando que a pesar de la falta de goles, el match estuvo a la altura de la expectativa general. En cambio tanto "Expreso" como "La Prensa" opinan que Universitario fue levemente superior a Botafogo, "pues los brasileños no emplearon todos sus recursos".

# Flamengo-Alemania: Habrá Fútbol, Pero no Diplomacia

★ RIO DE JANEIRO, 14 (D.P.A.) — Después de muchas conversaciones entre autoridades deportivas y diplomáticos brasileños, se llegó a un acuerdo para que el próximo domingo juegue en Maracaná el equipo local Flamengo y el combinado de Alemania Oriental, con la condición de que no se ize la bandera ni sea tocado el himno de Alemania Oriental, país con el que Brasil no mantiene relaciones diplomáticas.

La delegación alemana llegó al aeropuerto carioca sin las visas correspondientes, ya que no las había solicitado en el consulado brasileño de Montevideo. Esto provocó varias horas de incertidumbre, durante las cuales los futbolistas visitantes no pudieron abandonar el aeropuerto en espera de una solución que habría de dar el Ministerio de Relaciones Exteriores y el Departamento de Inmigración. Llegaron, inclusive, a intervenir el canciller, Vasco Leitao Da Cunha y el jefe de Inmigración, Milton Faria, los cuales entre otras condiciones para permitir el ingreso del equipo, exigían que los jugadores firmasen un documento por el cual se comprometían a no realizar política mientras se encontrasen en Brasil. El capitán del equipo germano, Michalski, se negó a aceptar tal condición, por lo que debieron prolongarse por varias horas más las conversaciones. Finalmente los alemanes aceptaron todas las condiciones impuestas, por lo que fueron autorizados a abandonar el aeropuerto y disputar el partido

## La Pelea en el Luna Será por el Título

# JORGE FERNANDEZ FRENTE A BARRETO

★ RIO DE JANEIRO, 14 (France Presse). — El campeón brasileño y sudamericano Fernando Barreto, aceptó el desafío del campeón argentino Jorge Fernández para poner en juego su corona en Buenos Aires.

Barreto deberá defender el 28 de febrero, ante Felipe Cambeiros, el título brasileño y después enfrentará a Fernández. La fecha de este combate será establecida en el curso de la próxima semana.

### • *Loche en Santa Fe*

SANTA FE, 14 (De nuestro corresponsal). — El ex campeón argentino de los livianos, Nicolino Loche, se presentará en esta ciudad el 28 del corriente, siendo su rival en la emergencia el rosarino Adán Gómez. La pelea se llevará a cabo en el ring del club Unión.

### • *Desistió Smecca*

Inmediatamente después de perder su título de campeón de los gallos ante Miguel A. Botta, José Smecca lo desafió y la Federación Argentina de Box homologó el reto. Pues bien: cuando solo faltaba fijar la fecha, Smecca ha comunicado que desistía de ese propósito, ya que ingresará en la categoría pluma.

### • *Deja el Boxeo*

LOS ANGELES, 14 (France Presse). El pugilista norteamericano Raúl Rojas, de la categoría pluma, abandona el boxeo después de dos años de actividad, por razones de salud, según anunció hoy su manager. Rojas sufre de una catarata provocada por una herida recibida en un combate y los médicos han aconsejado que abandone el boxeo. El joven boxeador estaba clasificado en el tercer lugar en el ranking de la WBA.

### • *Será Obligatorio*

MADRID, 14 (Reuter). — El boxeo será deporte obligatorio en la marina de España, excepto para los oficiales. El ministerio de Marina dio a publicidad un decreto por el que se impone a todos los marineros la obligación de aprender el boxeo.

### • *Perdió Valerio Núñez*

SANTA CRUZ DE TENERIFE, 14 (Reuter). — Albornoz, campeón de España de su categoría, venció por puntos al argentino Valerio Núñez. La pelea se realizó en la plaza de toros, ante 10.000 personas.

## COMBINADO DE NOTICIAS

# Cincunegui no Interesa Ahora a Independiente

★ Cuando parecía que el pase del uruguayo Cincunegui a Independiente era un hecho, las gestiones —que las hubo— quedaron truncas. El propio presidente del campeón de América lo anunció manifestando que el crack no les interesaba, pese a sus incuestionables condiciones, por cuanto no es un marcador de punta, pero al verlo actuar en Montevideo como número 4 y observar su juego, cayeron en la cuenta de que no era el hombre para el puesto, paralizando esas gestiones.

En otro orden de cosas, digamos que Independente decidió prorrogar los contratos de Suárez, Savoy, Navarro y Paflik, y ofreció el primero a Carneglia, Felipetto, Mori, De la Mata, Bequi y Grudzien.

### • *Busca Valores*

Colón acaba de hacer una liquidación. Y ahora anda a la búsqueda de valores para cubrir puestos. A tal efecto, ha pedido precio a Central por cuatro valiosos elementos: Palacios, Sanita, García y Medina.

### • *Dorval, en Préstamo*

El puntero brasileño Dorval, ha sido cedido en calidad de préstamo al Santos. Así lo informó ayer a los periodistas el presidente de Racing, señor Saccol, quien agregó que la operación es totalmente sin cargo y por el término de 60 días. De esa manera, Santos reforzará el equipo santista en la disputa de la Copa Libertadores de América.

### • *Recordación*

El próximo mes, en una de los típicas cantinas de la Boca, los viejos cracks de Boca de hace 40 años, realizarán una cena recordando la gira que por entonces realizaron por Europa.

### • *Será Probado*

Deportivo Morón someterá a varias pruebas a un jugador procedente de Tucumán. Se trata del puntero derecho del club San Martín, cuyo nombre se mantiene en reserva, y que si responde, será contratado.

### • *En Santa Fe*

El Gremio de Porto Alegre, jugará el viernes 22 del corriente en Santa Fe frente a Colón. El match se jugará por la noche.

### • *Concretado*

Jose Mayor, titular del seleccionado marplatense, ya es de Estudiantes de La Plata. Ayer se firmó el correspondiente pase percibiendo el club Peñarol $ 500.000 por el préstamo.

### • *Reanudan*

El próximo lunes reanudará su entrenamiento el plantel profesional de Vélez Sársfield luego del descanso que les fue concedido oportunamente.

# DAKAR: PUNTAPIE EN EL ROSTRO Y GRESCA

★ DAKAR, Senegal, 14 (Reuter).—La policía local debió apelar a los gases lacrimógenos, cuando unos 300 espectadores de los que presenciaban un partido internacional de fútbol entre el combinado nacional del Congo y el del Senegal, invadieron la cancha para agredir a los componentes del equipo visitante. El saldo de heridos no es muy grande, ya que únicamente fue hospitalizado un futbolista visitante, lesionado por el público y tres espectadores, lesionados por la policía.

El incidente, que ya se veía venir, ocurrió cuando un congoleño dio un puntapié en la cara a un senegalés. El público, que pareció sentir la "patada" en carne propia, se abalanzó hacia el field para vengar al compatriota agredido. Pero como los invasores eran demasiados para atacar a un solo congoleño, intentaron también agredir a los 10 compañeros de éste. Afortunadamente la policía intervino con rapidez y energía y la gresca finalizó en seguida, en lo que a público y policía se refiere. Porque entre los 22 futbolistas las agresiones se sucedieron a lo largo de los 90 minutos.

# EL DESPRESTIGIO EMPIEZA POR CASA

★ Queremos que no nos desprestigien otros, cuando somos nosotros mismos los primeros en desprestigiarnos. Cuando el Mundial de Chile, se decidió que no actuasen los árbitros sudamericanos, salvo algunas excepciones. Esta medida provocó serias protestas de jueces y dirigentes, que no fueron escuchadas.

Pero quizás quienes tomaron tal medida pensasen que si los jueces sudamericanos eran rechazados en sus propios países, alguna razón habría para ello.

Y ahora ocurre algo que viene a dar la razón a quienes así pensaron, pues para dirigir los partidos eliminatorios para el próximo campeonato mundial del grupo en que milita Argentina, habían sido nombrados jueces uruguayos, chilenos, brasileños, ecuatorianos y colombianos, lo que al parecer no fue del gusto de los países que intervienen en este grupo, dado que se dirigieron a la FIFA pidiendo árbitros europeos, lo que ya ha provocado alguna protesta y sin duda provocará algunas más de nuestros jueces que no creemos sean tan malos.

# Experimentó una Ligera Mejoría José M. Paillot

SAN JUAN 14 (De nuestro corresponsal) — El estado del volante José María Paillot, accidentado el último domingo, experimentó ligera mejoría. Los médicos que lo atienden en el sanatorio Rawson (propiedad de su tío) informaron que el paciente recuperó totalmente el conocimiento y que se lo alimenta por medio de sueros vitamínicos. Sin embargo no han proporcionado aún el diagnóstico definitivo. De todas maneras, el pesimismo inicial de los facultativos se va transformando lentamente en mesurado optimismo. Al parecer, la lucha por salvarle la vida va a dar buenos resultados.

Como se recordará, Paillot se disponía a llegar al punto de partida de la segunda etapa de la carrera Dos Pampas, correspondiente a la Semana de la Velocidad que se realiza en Córdoba, cuando su coche embistió a un camión que estaba atravesado en el camino.

# Carlos Paz: Montaña y Llanura

★ VILLA CARLOS PAZ, 14 (De nuestro corresponsal). — Ya llega a su fin la actividad deportiva que el Villa Carlos Paz Automóvil Club, realiza con motivo de la Semana de la Velocidad", que anualmente se celebra en esta localidad serrana y que al igual que en anteriores ediciones, culminará con la gran carrera de turismo carretera por el premio "Montaña y Llanura", que se realizará en dos etapas a correrse el sábado y domingo entre Villa Carlos Paz - San Francisco y regreso.

Hoy se llevará a cabo la prueba de clasificación, en la que han de intervenir todos los ases del TC, como Pairetti, Bordeau, Ciani, Alzaga, Caparrós, Ríos, Mounier, Manzano y otros. Puede decirse que únicamente faltará a la cita Dante Emiliozzi.

Juan Carlos Navone, el popular piloto que no hace mucho tuvo el record argentino de velocidad en ruta, quiere reaparecer con total garantía de éxito. A tal fin está abocado a la preparación de su coche, que, totalmente desarmado, está siendo sometido a sensibles mejoras, cuyos resultados posiblemente teman muchos de sus rivales.

### • *Bandini e Hill, Arreglaron*

MILAN, 14 (ANSA). — La enojosa cuestión surgida hace ya más de dos meses entre los corredores automovilísticos Graham Hill y Lorenzo Bandini, ha terminado por fin, malogrando así los esfuerzos de algunos diarios de Gran Bretaña por mantenerla encendida. Tal lo que se afirmó en esta ciudad al conocerse una carta de Tony Rudd, ingeniero jefe de la casa "BRM", al director deportivo de la casa "Ferrari", Eugenio Dragoni.

La carta expresó entre otras cosas: "Me refiero a la reanudación, por parte de la empresa británica, de la polémica levantada por el incidente entre Graham Hill y Lorenzo Bandini, en el gran premio de México. Por lo que atañe a la "BRM", el asunto está terminado: todas las controversias quedaron solucionadas con un apretón de manos en los boxes de la "BRM", inmediatamente después de la carrera.

Creemos que, en el interés de las carreras automovilísticas —tanto en lo deportivo como en lo industrial—, no es oportuno volver a recordar tal incidente dos meses después de que las partes interesadas acordaron olvidar lo ocurrido. Con esta carta deseamos a usted y a los pilotos de la "Ferrari", buena suerte para 1965".

Durante la disputa del gran premio de México, Bandini perdió el control de su vehículo y chocó contra el de Graham Hill, dificultando la actuación del piloto británico. La circunstancia fue debidamente aprovechada por John Surtees —compañero de marca de Bandini— que se adjudicó el triunfo, y con ello, el campeonato mundial de 1964.

# BASQUETBOL: SE CONFIRMO LA PRESENTACION DEL REAL MADRID

★ El poderoso equipo de básquet, Real Madrid, ganador reciente de la Copa Europea de Campeones, confirmó su presentación en Buenos Aires. La Asociación Porteña de Básquet anunció que el conjunto hispano llegará a nuestra capital el día 20 de abril, y podrá presentarse dos días después.

Existía un problema fundamental, que hacía peligrar la venida del Real Madrid, y era que el Luna Park —escenario obligado de toda competencia internacional— estaba alquilado para esa fecha.

Sin embargo, la empresa ahora ha anunciado que durante el mes de abril se podrán utilizar las instalaciones del Palacio de los Deportes.

En consecuencia, la Asociación Porteña —patrocinadora de la gira— resolvió firmar la actuación del conjunto "merengue".

### • *Campeonato Provincial*

RIO CUARTO, 14 (De nuestro corresponsal). — En la ciudad de Río Cuarto prosiguió la disputa del XXVIII Campeonato Provincial. Los resultados obtenidos son los siguientes: Córdoba (Capital) 80, Río Cuarto 49; Hernando 21, Punilla 46; Bell Ville 42, San Francisco 49.

# Lotería de la Provincia Sorteada Ayer: Premiado con $ 15.000.000 el 34.597

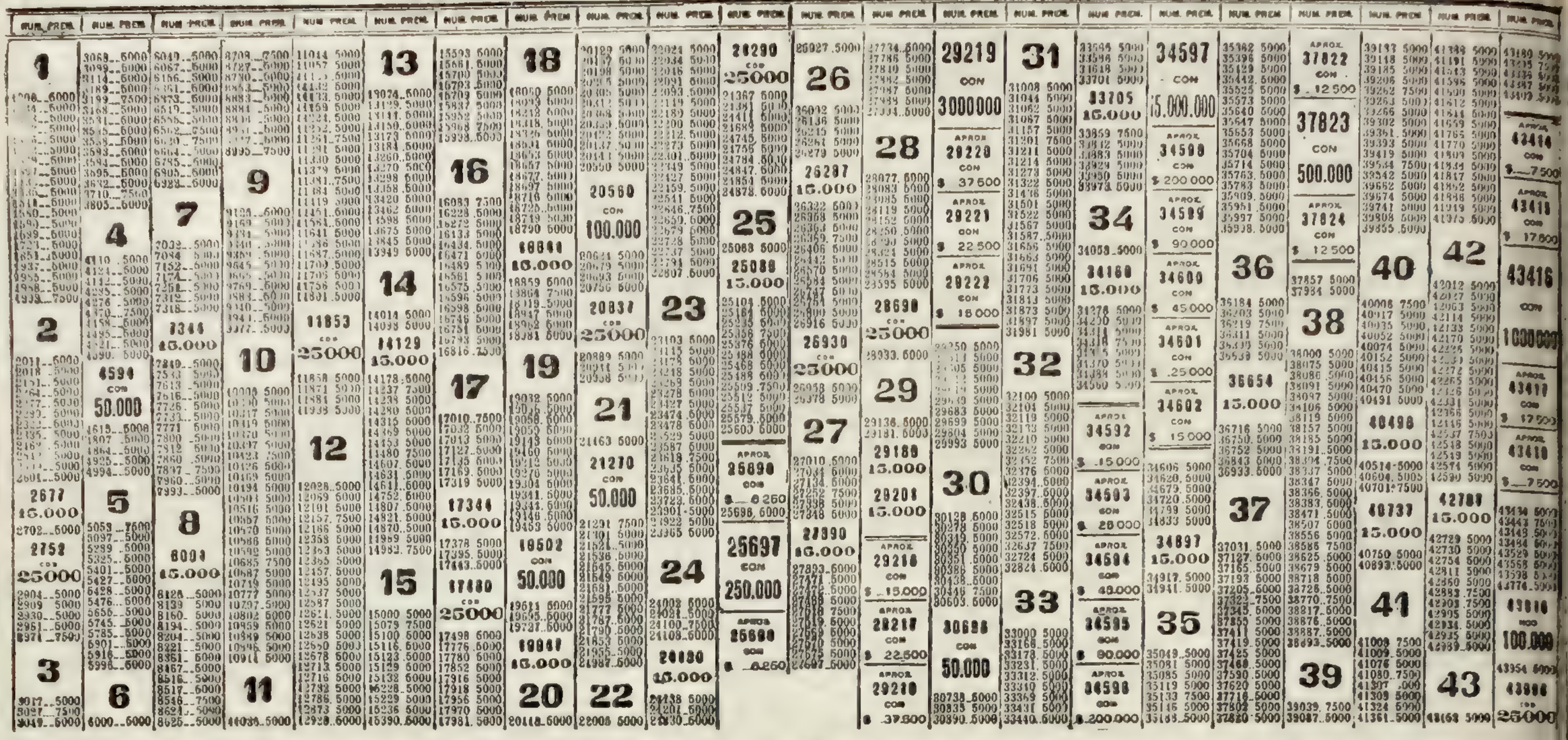

## LAS TERMINACIONES

**597** — Con $ 12.500

**97** — Con $ 5.000

**7** — Con $ 2.500

## LOS 19 PREMIOS MAYORES

| | | | | | | | | |
|---|---|---|---|---|---|---|---|---|
| 1 | $ 15.000.000 | 34597 | 7 | „ 100.000 | 43816 | 14 | „ 25.000 | 17480 |
| 2 | „ 3.000.000 | 29219 | 8 | „ 50.000 | 4594 | 15 | „ 25.000 | 20837 |
| 3 | „ 1.000.000 | 43416 | 9 | „ 50.000 | 19502 | 16 | „ 25.000 | 24290 |
| 4 | „ 500.000 | 37823 | 10 | „ 50.000 | 21270 | 17 | „ 25.000 | 26930 |
| 5 | „ 250.000 | 25697 | 11 | „ 50.000 | 30696 | 18 | „ 25.000 | 28698 |
| 6 | „ 100.000 | 20560 | 12 | „ 25.000 | 2752 | 19 | „ 25.000 | 43998 |
| | | | 13 | „ 25.000 | 11853 | | | |

## LAS APROXIMACIONES

34.596
34.598
Con $ 200.000

34.597

34.595
Con $ 90.000

34.594

34.600
Con $ 45.000

34.593
34.601
Con $ 25.000

34.592
34.602
Con $ 15.000

## EXTRACTO POR PROGRESION

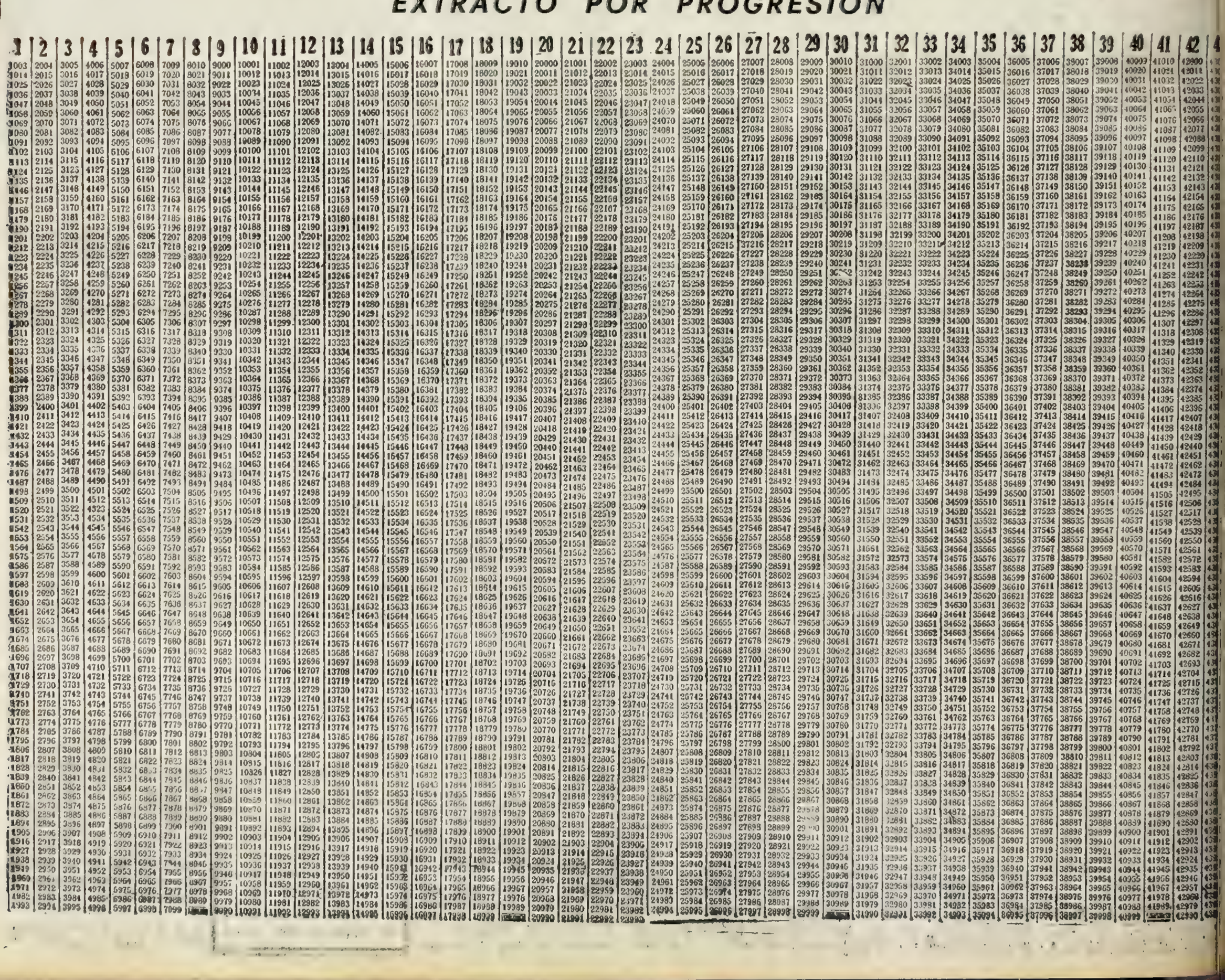

# SE MANTUVO FAVORABLE EL MERCADO ACCIONARIO

★ **Mejor ambiente en los valores. La plaza accionaria mantuvo ayer el panorama de la víspera y mejorándolo en numerosos rubros. De los 250 papeles anotados en pizarras, 90 anotaron alzas de 1 a 15 puntos, 43 declinaron de 1 a 10 y otros 117 quedaron sin variantes. El total de lo operado fue de 102.174.190 pesos nominales, de los cuales 87.185.190 pertenecieron a las acciones por la venta de 870.238 unidades. Los títulos del Empréstito 9 de Julio cerraron a $ 83,90, es decir, bajaron 40 centavos con respecto a su cierre anterior. La plaza de estos valores estuvo con tendencia a pesada.**

| | Ant. | Ayer |
|---|---|---|
| **BANCOS** | | |
| Avellaneda | 360.— | 368.— |
| Buenos Aires | 45.— | 50.— |
| Franceses | 350.— | 360.— |
| Galicia | 450.— | 455.— |
| India | 490.— | 495.— |
| Interior | 172.— | 173.— |
| Montserrat | 152.— | — |
| Popular Arg. | 210.— | 215.— |
| Pop. La Plata | 81.— | 85.— |
| Pop. Quilmes | 70.— | — |
| N. Italiano | — | 338.— |
| Supervielle | 165.— | 174.— |
| **VARIAS** | | |
| **A** | | |
| Acec | 73.— | — |
| Acindar | 92.— | 93.— |
| Acinter | 120.— | 120.— |
| Aduriz | 82.— | 80.— |
| Agrest | — | 122.— |
| Agrometal | 135.— | 133.— |
| Alpargatas | 119.50 | 120.— |
| Aragone | 152.— | 122.— |
| Arando | 110.— | 110.— |
| Arcamsa | 108.— | 105.— |
| Argental | 120.— | 120.— |
| Armando | 132.— | 132.— |
| Arg. del Sur | 120.— | 120.— |
| Astarsa | 38.— | 38.— |
| Astra | 104.— | 106.— |
| Atanor | 118.— | 119.— |
| Atma | 80.— | 80.— |
| Azucareta | 120.— | 130.— |
| Azucar. Tucumán | 75.— | 75.— |
| **B** | | |
| Bacigalupo | 90.— | 90.— |
| Bagley | 380.— | 385.— |
| Benegas | 101.— | 107.— |
| Berlingeri | 176.— | 176.— |
| Bernardin | 65.— | 66.— |
| Bocci | 114.— | — |
| Bertagni | 94.— | 95.— |
| Bod. Esmeralda | — | 143.— |
| Borgward | 154.— | 154.— |
| Brandi | 17.— | 16.— |
| Bs. As. Building | 108.— | 108.— |
| Buxton | 172.— | 172.— |
| **C** | | |
| Cala | 91.— | 94.— |
| Campomar | 80.— | 81.— |
| C. Sauce | 95.— | 100.— |
| Cantábrica | 115.— | 114.— |
| Canale | 133.— | 134.— |
| Carteta | 100.— | — |
| Caputo | 36.— | 37.— |
| Casado | 76.— | 76.— |
| Casa Schuster | 54.— | 56.— |
| Casa Muñoz | 126.— | 126.— |
| C. Stewart | 90.— | — |
| Celulosa | 92.— | 93.50 |
| Catuogno | 163.— | — |
| C.G.Z. | 43.— | — |
| Cidec | 145.— | 145.— |
| Ciervo | 141.— | 141.— |
| Cigas | 45.— | — |
| Cimer | 71.— | — |
| Cincotta | 90.— | 98. |
| Cindelmet | — | 92.— |
| Cinzano | 318.— | 318.— |
| Cofia | 137.— | 137.— |
| C. Frutícola | 46.— | 50.— |
| Colorín | 98.— | 98.— |
| C. Química | 91.— | 90.— |
| Corcemar | 235.— | 235.— |
| C. del Tucumán | 325.— | 325.— |
| Cordonsed | 100.— | 102.— |
| Coronet | 70.— | 70.— |
| Cotécnica | — | 93.— |
| Crist. Cuyo | — | 125.— |
| Crist. Rigolleau | 98.— | 100.— |
| Crush | 105.— | 108.— |
| Cristalux | 105.— | 110.— |
| Cualicrón | 123.— | 124.— |
| Cuareta | 280.— | 280.— |
| Cura | 200.— | 200.— |
| **CH** | | |
| Chague | 50.— | 50.— |
| Chozas | 71.— | — |
| **D** | | |
| Daneri | 143.— | — |
| De Angelis | 110.— | — |
| Del Atlántico | 28.— | 30.— |
| Delgado | 31.— | — |
| Diez E. | 280.— | — |
| De Lorenzi | 275.— | 280.— |
| Della Penna | 78.— | 78.— |
| D.K.W. A. Unión | 36.50 | 38.— |
| Ditlevsen | 47.— | 48.— |
| Di Paolo | 73.— | — |
| Domec | 115.— | — |
| Durany | 137.— | 136.— |
| **E** | | |
| Echesortu | 215.— | 217.— |
| Edit. Codex | 93.— | 95.— |
| Edit. Losada | 60.— | 60.— |
| Electroclor | 212.— | 213.— |
| Estrada | 72.— | 73.— |
| El Globo | 37.— | 36.— |
| **F** | | |
| F. Financiera | 53.— | 55.— |
| Fader | 70.— | 70.— |
| Fapi | 21.— | 23.— |
| Fava | 78.— | 79.— |
| Ferum | 177.— | 183.— |
| Finanfor | 90.— | 90.— |
| Fiplasto | 110.— | 108.— |
| Fiore | 82.— | 83.— |
| Flaiban | 60.— | 62.— |
| Fósforos | — | 150.— |
| Forja | 118.— | — |
| F. La Pampa | — | 155.— |
| **G** | | |
| Galate | 41.— | 42.— |
| Galileo | 216.— | 216.— |
| García R. | 120.— | — |
| Gardini | 43.— | — |
| Garovaglio | 37.— | 38.— |
| Gema | 136.— | 140.— |
| Geotécnica | 140.— | 142.— |
| Gráfex | 50.— | 50.— |
| Goffre | 60.— | 60.— |
| Griego | 459.— | 459.— |
| Green | — | 96.— |
| Griensu | — | 109.— |
| **H** | | |
| Hafen | 119.— | 118.— |
| Haynes | 18.— | 19.50 |
| Heredia | 68.— | — |
| Hurlingham | 31.— | 31.— |
| Hidrófila | 100.— | 100.— |
| Hierromat | 262.— | 262.— |
| Hirschberg | 51.— | 51.— |
| Hulytego | 93.— | 95.— |
| **I** | | |
| Ind. Boffelli | 100.— | — |
| Ind Caren | 60.— | — |
| Iggam | 70.— | 67.— |
| Indela | 15.— | 20.— |
| Indupa | 330.— | — |
| Incour | 100.— | — |
| Ind. RAB | 135.— | — |
| Indo | — | 61.— |
| Ind. Grassi | 88.— | 86.— |
| Ind. Celulosa | 30.— | — |
| Ind. Norte S. Fe | 88.— | 90.— |
| Ing. Tabacal | 410.— | 410.— |
| Ind. Paraguaya | 129.— | 129.— |
| Ind. Par. Arg. | 142.— | 142.— |
| Inta | 105.— | 1007.— |
| Ind. Pirelli | — | 224.— |
| Introductora | 182.— | 184.— |
| Ipako | 172.— | 173.— |
| Ind. Welberg | 136.— | — |
| Italo | 720.— | 720.— |
| Iva | 61.— | 67.— |
| **J** | | |
| Jabón Federal | 73.— | — |
| **K** | | |
| Kaiser | 129.— | 128.— |
| Kraft | 25.— | 25.— |
| Koche | 60.— | — |
| **L** | | |
| La Chaqueña | 152.— | 152.— |
| La Emilia | 94.— | 93.— |
| La Superiora | 140.— | 140.— |
| Ledesma | 200.— | 200.— |
| Libra | 107.— | 108.— |
| Los Gobelinos | 150.— | 150.— |
| Longvie | — | 60.— |
| Lucini | 144.— | 144.— |
| Llauró | 163.— | — |
| **M** | | |
| Magnasco | 141.— | 146.— |
| M. Algodonera | 60.— | — |
| M. del Caucho | 57.— | 57.— |
| M. Forti | 95.— | 95.— |
| Marre | 103.— | — |
| Marvel | 30.— | — |
| Máspero | 50.— | — |
| Massuh | 241.— | 241.— |
| Mica | 25.— | 25.— |
| Midland | 97.— | 96.— |
| M. Aluminé | 28.— | 28.— |
| M. Abasto | 160.— | — |
| M. del Plata | 146.— | — |
| Martin | 150.— | 150.— |
| Migra | 96.— | 98.— |
| Molinos R. Plata | — | 152.— |
| M. Tandil | 65.— | 80.— |
| Multiplas | 22.— | 23.— |
| **N** | | |
| Nahuel | 130.— | 130.— |
| Necchi | 105.— | 105.— |
| Niboplat | — | 17.— |
| Noel | 73.— | 73.— |
| Neroli | 122.— | 122.— |
| Nogués | 470.— | 375.— |
| **O** | | |
| Odol | 440.— | 440.— |
| Oleag. R. IV | — | 100.— |
| Orandi | 167.— | 165.— |
| Once | — | 69.— |
| **P** | | |
| Packard | 155.— | 155.— |
| Padilla | 100.— | 111.— |
| Palmas Chaco | 65.— | 62.— |
| Panificación | — | 100.— |
| Paniza | — | 35.— |
| Pap Argentina | 56.— | 57.— |
| Pap. Bs. Aires | — | 35.— |
| Pap. Plata | 102.— | 102.— |
| Parodi | 69.— | 69.— |
| Particular | 430.— | 430.— |
| Patagonia | 47.— | 47.— |
| Patrick | 12.— | — |
| Patricios | 37.— | — |
| Plast. Bern. | 40.50 | 42.— |
| Pérez Companc | 98.— | 97.— |
| Perkins | 125.— | 125.— |
| Peters | 125.— | — |
| Petracca | 150.— | 150.— |
| Productex | 174.— | 174.— |
| Proito | 53.— | 51.— |
| Pol.-Amb. | 119.— | 119.— |
| Pueyrred. Const. | 55.— | 58.— |
| Prod Mu-Mu | 95.— | 97.— |
| Pullmania | 111.— | 111.— |
| **R** | | |
| Rheinstahl | 80.— | 80.— |
| Ronchetti | — | 41.— |
| Rossi | 155.— | 155.— |
| Rycsa | — | 13.50 |
| **Q** | | |
| Quelac | 275.— | |
| Química Est. | 140.— | |
| **S** | | |
| Saint | 116.— | 110.— |
| Salvo | 200.— | 200.— |
| San Pablo | 200.— | 198.— |
| Santa Rosa | 207.— | 2007.— |
| Sasetru | 96.— | 98.— |
| Schiavoni | 196.— | 190.— |
| Schcolnick | 1900.— | 195.— |
| Sedalana | 174.— | 174.— |
| Selmar | 44.— | 42.— |
| Selsa | 113.— | 114.— |
| Semaco | 126.— | 127.— |
| Siam Maq. | 45.— | 46.— |
| Siam Aut. | 40.— | 42.— |
| Siat | 98.— | 98.— |
| Sniafa | 174.— | 175.— |
| Sol. Petr. | 60.— | — |
| Squibb | 82.— | 82.— |
| Stocker | — | 30.— |
| Suixtil | 56.— | 56.— |
| **T** | | |
| Talacasto | 107.— | 106.— |
| T. Adabor | 40.— | 43.— |
| T. Rivadavia | 46.— | 46.30 |
| Tamet | 85.— | 87.— |
| Terrabussi | 460.— | — |
| T. Villavicencio | — | 108.— |
| T. Muller | 90.— | 90.— |
| Textil Oeste | 102.— | 104.— |
| Textilyute | 140.— | — |
| Tolyca | 100.— | 102.— |
| Tornquist | 120.— | 120.— |
| Tritumol | 58.— | — |
| **U** | | |
| Unifa | — | 60.— |
| **V** | | |
| Vasalli | 135.— | 135.— |
| Vucotextil | 134.— | 135.— |
| **W** | | |
| Wecheco | 110.— | 110.— |
| Wells | 53.— | 53.— |
| **Z** | | |
| Zanella | 107.— | 108.— |
| Zucamor | 106.— | 100.— |

## AGUINALDO: REMESAS

★ La Tesorería de la Nación inició el envío de fondos a las distintas reparticiones de la administración pública, para el pago del sueldo anual complementario por el año 1964. Los envíos continuarán en la fecha hasta cubrir la suma necesaria, es decir, 4.800.000.000 de pesos.

● ***Descongelamiento***

En la Empresa de Teléfonos se informó que serían descongeladas vacantes en la repartición, a los efectos de atender urgentes necesidades de personal.


MATERIALICE EN 24 HORAS
su sueño de la casa propia!

VIVIENDAS
eternogar

- sólidamente construidas en material.
- carpintería de cedro estacionado.
- herrajes y cerraduras tipo Yale.
- rejas de hierro reforzado.
- amplios planes de financiación!

**Exposición y Ventas:**
Avenida del Campo 1550 (a 1 cuadra del Hospital Tornú) • Av. Fondo de la Legua 2345 - V. Adelina • Av. Provincias Unidas 101 - Lomas del Mirador
Av. San Martín 7199


# AVISOS AGRUPADOS

**BERNAL y WILDE**
dueño vende lotes sin anticipo, $ 1.500 por mes, a 2 cuadras de colectivo, agua y luz.
Cadorna 153 T. E. 207-0518
WILDE

**Academia Choferes RENEE**
Enseña en tránsito. Modelo 1965. De 7 a 20 hs. Curso Nocturno. hasta las 23 hs.
ROJAS 32 99-7745

**CASAS VENDO**, entrega inmediata. Banfield 30.000 c/fac. y cuotas. Lomas 32.000 c/f. y cuotas. c/Pavón 39.000 c/fac. y cuot
MAXIMO PAZ 114, LANUS
T. E. 23-5267. BRASIL 1057
CONSTITUCION

**INAUGURACION EDIFICIO NUEVO**
Piezas: $ 80. 100. 120, por día
Cocina, lavar planchar y radio
Adrogué 543, Villa Dominico
15 minutos de Constitución
1 CUADRA ESTACION

**GONZALEZ CATAN:** Lotes a 3 cuadras estación, desde $ 320.— por mes. Venden:
MAZZAFERRO, FONTANA, LUCHETTI S. R. L.
Av. L. ALEM 651 — Capital
T. E. 31-1611 y 1638
(De 12 a 19 horas)

**CASITA DE MATERIAL.** 7 cuadras estación. - $ 15.000 y $ 2.900 mensuales. Hay facilidades para 1 anticipo. - Lavalle 1619, Piso 4º, Dpto. "C" — T. E. 49-3949

**HERMOSA CASITA** tipo americano. Urg. vdo. $ 18.000 cont cuotas $ 1.500. Inf. hoy y mañ. Av. Patricios 1467, Dto. 3 - 21-7429

**U$S 130:** RECORTE, BRONCE, CINC, VIRUTA, etc
Compra: REMAX S. R. L.
T. E. 59-2995

**AHORA:** ¿tiene usted problema con su colchón?
Nosotros lo reparamos en el día
llame a: T. E. 68-5977 y 611-1978

**VENDO CASITA DE MATERIAL** urgente. $ 15.000 cont. y $ 2.500 mensuales. Hay facil. para el saldo. Tratar: Av. Parral 1196 T. E. 59-6857

**LOCALES - SIN LLAVE**
para negocios, oficinas
Galería Cumbre
Cabildo 2967. T. E. 701-9191

**PANADERIA** en San Justo, mecánica, con propiedad, a estrenar, particular vendo, amplia vivienda, 282 m. cub. maquinarias y grupo elect. fte. a plaza coleg. y colect. desoc. Pos. inmediata 850.000 ctdo. y 40.000 p/mes s/interés. Por el saldo acepto prop. en S. Justo o R. Mejía. Inf. H. Yrigoyen 2911, San Justo. T. E. 621-0430

**FLORES Próx. Plaza**
DEPTOS. a la calle, con balcón, Living-comedor, 2 dorm. con placards, cocina amplia, baño, lavadero cubierto y servicios individuales. Seña y posesión con el 20 %, saldo en 104 reducidas cuotas mensuales. Ver: Condarco 480. Atención permanente todos los días incluso sáb. y domingo, en el edificio y en nuestras oficinas, de 9 a 20 horas.
Vende: C. BELLINASO y Cía.
PARANA 583 — 2º Piso
T. E. 40-1232, 1738, 2053 y 3249

**A. Gallardo 985 y Avenida Parral**
(DEPTO. DE 3 AMBIENTES) placards, cocina amplia, baño, toilette, lavadero cubierto y servicios individuales. Atención permanente todos los días, incl. sábado y domingo, en el edificio y en nuestras oficinas, de 9 a 20 horas.
Vende, con amplias facilidades:
C. BELLINASO y Cía.
PARANA 583 — 2º Piso
T. E. 40-1232, 1738, 2053 y 3249

**DINERO EN BELGRANO**
Alhajas, pólizas, máq., ofic., TV, radio trans. Compro oro. Cabildo 2967, local 2. De 16 a 18.30 hs.

**DINERO AL MOMENTO: T. E. 46-7169**
Oro, alhajas, pieles art. hogar máq. de escribir calc. etc. sin atención. Amplios Planes Max ma Tasación a domic. Sarmiento 571, 2º piso, oficina 202. De 8 a 19 horas. Sábado 8 a 12 horas

*agrúpese en* **crónica**
para avisos en esta sección, llamar a: **40-8974** de lunes a viernes, de 9 a 20 horas.

O EN NUESTRAS RECEPTORIAS

CAPITAL
Avenida del Trabajo 2401
Uruguay 671 - T. E. 46-3484
Santa Fe 2450 - Local 62 - T. E. 83-6586
Rivadavia 4967 - Local 1.
Gaona 2722 - T. E. 59-8112.
Nahuel Huapí 4395 - T. E. 52-8931.
Cabildo 2967 - Local 28/29 - T. E. 701-7670.
Boedo 1009 - T. E. 97-3265.
Serrano 2272 - T. E. 72-2470.
Tellier 887 - T. E. 64-5282.

GRAN BUENOS AIRES
Villa Adelina: Canning 2034 - T. E. 792-0913.
Ramos Mejía: Rivadavia 14052 - T. E. 656-4728.
Lanús Oeste: Coronel D'Elía 1795.
Acassuso: Eduardo Costa 814 - T. E. 792-3028.
Martínez: Alvear 108, piso 1º - T. E. 792-9639.
Vicente López: Maipú 130 - Local "F" 1.
La Plata: Calle 7 Nº 705 - T. E. 2-5704.
San Fernando: Lavalle 1153 - T. E. 744-5637.

**CASITA EN BURZACO**, de material, 2 amb. poses. inmed. con $ 18.280 y facilid. Tratar: SAN JUAN 1021, a 3 cd. Constitución

**DINERO EN ONCE**
EN EL ACTO, sobre oro, alhajas, brillantes y objetos. Rescato pólizas.
HIPOLITO YRIGOYEN 2570 (2º Piso) — T. E. 48-0866

**A DINERO**
Sobre alhajas y pólizas del B. M. Compro oro platino brillantes. Joyería Cangallo Cangallo 1492. T. E. 45-2277

**TURISMO HAWA**
ALQUILO departamentos en Mar del Plata y Piriápolis Florida 142. 7º piso T. E. 49-5889.

**TURISMO HAWA**
Pasajes, Hoteles: Mar del Plata y zonas de Turismo Servicios Nacionales e Internacionales. Créditos.
Florida 142. Piso 7º 49-5889

**ABOGADOS**
*PARA OBREROS*
DESPIDOS - FALTA DE PAGO
ACCIDENTES - SUSPENSIONES
CONSULTE GRATIS DE 9 A 20 HORAS
URUGUAY 766 PISO 6º OFICINA 34
*Dres. S. Casamento y R. Prieto*
FRENTE A TRIBUNALES

**DINERO** 45-0762
**Sin Retención, Largos Plazos**
Créditos Prendarios sob/art. hogar y maquinarias en gral., etc. "LU-VI". MAIPU 359, Piso 1º, asc. Nº 1, de 15 a 20 hs.

**¡¡AHORA ES SU TURNO, GANE DINERO!!**
Aprenda en 4 meses electricidad del automóvil.
El curso se inicia el 27 de enero.
BARTOLOME MITRE 2642

**PENSION FAMILIAR PARA SEÑORITAS**
A ESTRENAR
BERON DE ASTRADA 3111
LANUS ESTE
Omnibus 3, 7 y 51

**A PARTICULARES VENDO.** Dormitorio. Comedor $ 5.500. Camas, divanes, muebles sueltos. Cr dtos. - JOSE MARIA MORENO 245

**★ A DINERO**
Sobre alhajas, platino, brillantes. Cpro. oro grabad., radios a transit., art. del hogar y varios.
RESERVA ABSOLUTA
CANGALLO 1143, pta. baja 4
T. E. 35-2924 Sábado 9 a 13 hs.

**MERLO**
Sobre Av. SAN MARTIN
Pagamentos, colectivos, luz.
LOTES 350 m2
$ 2.700 mensuales
Sr. Gutiérrez TEL. 34-7972

## PROFESIONALES

**VENEREAS - SIFILIS**
PIEL - URINARIAS
Dr. Domínguez Ortiz, médico
De 8 a 21 hs. T. E. 47-7238
RIVADAVIA 2625, 3º (Once)

**VENEREAS - SIFILIS**
PIEL - VIAS URINARIAS
Dr. LUIS ITZCOVICH, Médico
Todos los días, de 10 a 12 y 17 a 20
CALLAO 449, p. 3º 46-5265

**ARGENTINA** ENTENDO PARTERA
"Consultas" pedir hora.
T. E. 49-1335 y 82-8898. Corrientes 2063 (P. 3º Dp. 52) y Potosí 2264 (Villa Jardín)

# "HOMBRE Y SUPERHOMBRE", EN EL CANAL 7

## SHOW

- ACTUACION DE FETICHE "LA UNICA"
- ¡A BEBER EL "TEQUILA" EN OLIVOS!

Una gran obra, un gran autor y un elenco de excepción, presentará hoy a las 22 Canal 7, en su "Gran Teatro Universal".

Toda la ironía y causticidad de pensamiento de Bernard Shaw están expresados en esta pieza que busca descubrir las facetas más vulnerables del espíritu humano: "Hombre y Superhombre" detalla con puntualidad dos puntos de vista del gran irlandés sobre la falibilidad de los propósitos del ser humano frente a las otras fuerzas de la naturaleza que se le oponen. La eterna lucha mujer-hombre está expuesta con claridad meridiana en esta obra y es el hombre —al parecer el término más fuerte de la educación—, el que cae vencido ante las argucias de su oponente.

En el reparto estelar de "Hombre y Superhombre", intervienen Inda Ledesma, Ernesto Bianco y Milagros de la Vega, acompañados por Lalo Hartich, Leonor Galindo, Jorge Rivera López, Ilde Pirovano, Alicia Berdaxhagar, Corrado Corradi, Jorge Monteagudo y Lucio de Val.

Esta superproducción, cuenta con la dirección de Nicolás del Boca; Juan Díaz de la Vega y Norberto Biosca como asistentes de dirección; Germen Gelpi como escenógrafo; figurines, Saulo Benavente.

### • ¡Muy Cierto, es "La Unica"!

Un popular club nocturno céntrico anuncia, por varios medios, un **"refrigerado show"**, con la estelar actuación de Fetiche, a quien sindica como **"la única"**. Y en realidad lo es. Pero quienes asisten a ese **promocionado** espectáculo se encuentran con un dispar elenco en el que lógicamente, la estrella fulgurante es la creadora de tantos éxitos de la canción. Los que no están a la altura de los kilates de ella son sus acompañantes, ya que quizá para **"alargar"** o **justificar** el espectáculo, se la rodeó de figuritas **—en su mayoría desconocidas—** y de los conjuntos orquestales que poco hacen para animar a los espectadores. No creemos que la dirección artística de ese coqueto local no haya reparado en la distancia que separa a todos sus numeros con el de su máxima estrella. Y ello va en contra de Fetiche, que tiene que hacer esfuerzos sobrehumanos para **"levantar"** el ánimo del público al cierre del espectáculo.

Y esto sucede en momentos en que decenas de cotizados y muy buenos artistas de variedades se hallan aguardando **"la oportunidad"**, que en muchas circunstancias no llega por falta de pesos, o por esos misterios de los **"directores artísticos"**.

### • Astros de Madrugada

Cuando caía la madrugada pasada, confundiéndose entre el parpadeo de las luces de Olivos, se pudo advertir a un grupo de estrellas que dialogaban animadamente en una lujosa boite. Entre las personas allí reunidas se destacaba la espigada silueta de la despampanente vedette Zulma Faiad y de la mexicana María de las Mercedes. Héctor Astola y Anita Beltrán discutían una compaginación mientras que el aristocrático Héctor Pacheco disfrutaba de la "monísima" Susana Beltrán. Cerca de todos ellos, como satisfecho de su obra, estaba don Félix Torres, el "padrino" de todos los artistas que darán jerarquía a "Tequila", donde por lo visto el costoso espectáculo que está montando dará que hablar.

### • Un Show Desde Exteriores

"El show de la esperanza", que Radio Belgrano transmite todos los martes desde sus estudios, a las 21 horas, será emitido desde el próximo programa desde exteriores. Directamente desde instituciones de bien público, actuarán Danny Palma, "Los Meridianos" y varias otras figuras.

### • "Locos por Ella..."

A partir de la semana próxima, el Teatro 35 anuncia la escenificación de la comedia reidera de Julio Imbert, titulada "Locos por ella... pero no tanto". La pieza contará con la dirección de Gerald Huiller.

"Gran Teatro Universal". - *Emitido por el canal decano, presentará hoy la obra de Bernard Shaw "Hombre y superhombre". Aquí, en una escena del segundo acto, aparecen Lalo Hartich, Inda Ledesma, Milagros de la Vega y Jorge Monteagudo.*

## TV PROGRAMA

10.10 (13) Danos este día.
10.15 (13) Servicio de interés público.
10.30 (13) La hora de los pibes.
11.30 (9) Inspector Leclerc.
(13) Enciclopedia en TV.
12 (9) Fabricante de noticias.
(13) Pájaros de acero.
12.30 (9) Remates musicales.
(13) Los tres chiflados.
13 (13) Noticiero 13.
13.10 (13) Cine mudo.
13.30 (13) Buenas tardes, mucho gusto.
14.30 (9) Matinée Canal 9.
15 (11) Platea familiar vespertina.
15.30 (7) Discorama.
(13) La novela de la tarde.
16 (7) Mujeres a la hora del té.
(13) Telecine 13.
16.30 (11) Teleteatro Sanacutis.
17 (7) Teleteatro para la hora del té.
(11) Eran tres de caballería.
17.30 (7) Nueva dimensión con Horangel.
(11) El pájaro loco.
(13) Teatro Palmolive del aire.
18 (7) El niño del circo.
(9) Ocho estrellas en busca del amor.
(11) Los jinetes de McKenzie.
(13) Panorama hogareño.
18.30 (7) Botas de siete leguas.
(9) Rodeo.
(11) El llanero solitario.
(13) El capitán Marte y el XL-15.
18.45 (5) Documental.
19 (5) El Cisco Kid.
(11) Lassie.
(13) Papá lo sabe todo.
19.30 (5) El show de Yogi Bear.
(7) Noticiero TV.
(9) Grindl.
(11) Caza submarina.
(13) Aventuras en el paraíso.
20 (5) Cheyenne.
(7) La moda al día.
(9) La ciudad desnuda.
(11) Cheyenne.
20.20 (13) Noticiero 13.
20.30 (7) Esquina de tango.
(13) Mis hijos y yo.
21 (5) El padre de la novia.
(7) Jazz en blanco y negro.
(9) La morocha de mi barrio.
(11) Operación Ja Ja...
(13) Doctor Cándido Pérez, señoras.
21.30 (5) Ben Casey.
(13) El sexteto de Hazy.
22 (7) Gran teatro universal.
(9) Enigma.
(11) El espectáculo más grande...
(13) Las coristas.
22.30 (6) Cine internacional.
(13) El blanco... los delincuentes.
23 (9) Las pasiones del cine.
(11) El Reporter "Esso".
23.15 (11) PronostiKA.
23.20 (11) Platea familiar nocturna.
23.30 (13) Cine de la noche.
24 (5) Meditación para pausa del día.
(7) El último café.
1 (11) Palabras de vida.
(13) Un momento de meditación.

El Canal (5) transmite para Rosario y su zona de influencia.

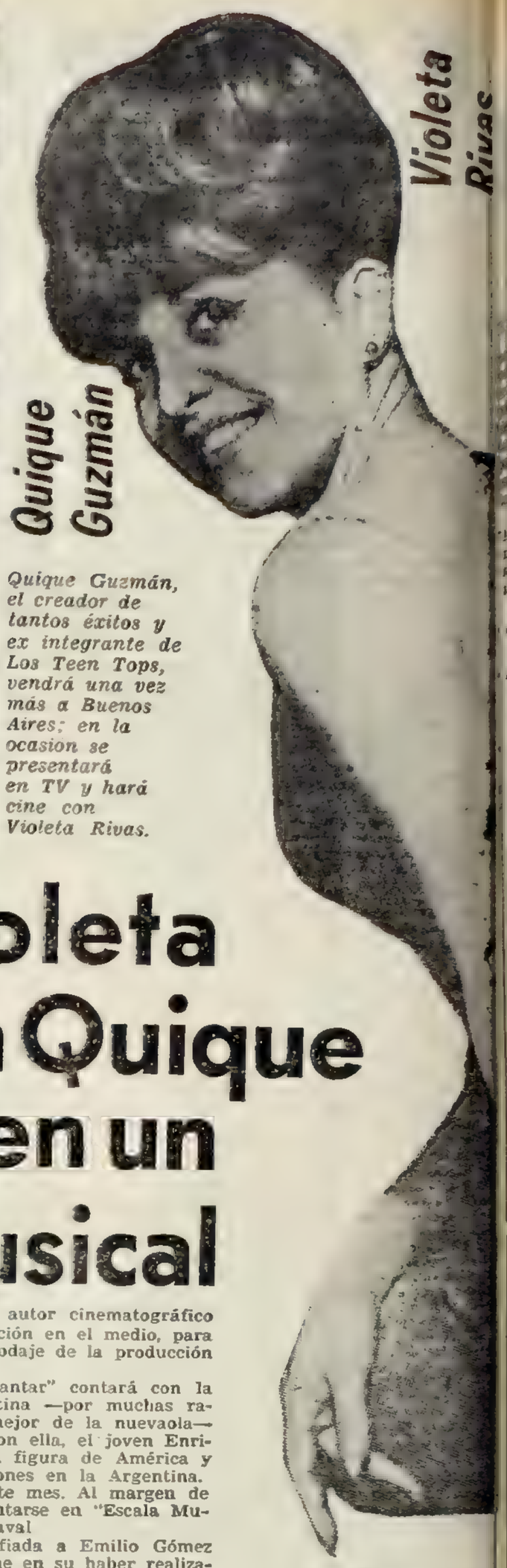


*Quique Guzmán, el creador de tantos éxitos y ex integrante de Los Teen Tops, vendrá una vez más a Buenos Aires; en la ocasión se presentará en TV y hará cine con Violeta Rivas.*

# Una Violeta Para Quique en un Film Musical

★ Ha llegado a nuestra capital el autor cinematográfico Alfredo Ruanova, de vasta actuación en el medio, para comenzar los preparativos para el rodaje de la producción argentina, "Nacidos para cantar".

El reparto de "Nacidos para cantar" contará con la participación de la vocalista argentina —por muchas razones representante visible de lo mejor de la nuevaola— Violeta Rivas y, formando pareja con ella, el joven Enrique "Quique" Guzmán, conocidísima figura de América y de frecuentes y exitosas presentaciones en la Argentina.

Quique llegará a fin del presente mes. Al margen de la filmación citada, habrá de presentarse en "Escala Musical" del Canal 13 y bailes de carnaval

La dirección del film será confiada a Emilio Gómez Muriel, el ordenador azteca que tiene en su haber realizaciones como "Simitrio", "La estrella vacía", "800 leguas en el Amazonas" y "Dos años de vacaciones".

El resto del elenco mexicano que participará en la filmación es esperado en fecha muy próxima: son Julissa, actriz juvenil considerada por la crítica del país hermano como la revelación cinematográfica de 1964, y el popular cómico Chucho Salinas, de gran popularidad en la televisión de México.

crónica EN EL ESPECTACULO

# IONESCO CONMUEVE A LA CRITICA ALEMANA

★ BONN, 14 (ANSA). — Eugene Ionesco ha sacudido nuevamente el mundo del teatro, el ambiente de los críticos y los espectadores, con una pieza que algunos han indicado como "chocante" y que, según otros "va más allá del límite de lo soportable", tal como lo indica Vellinghausen en "Frankfurter Allgemeine". La pieza se titula "Hambre y sed" y se ha presentado, en estreno absoluto en Düseldorf. Se divide en tres partes: "La fuga", "La cita" y "Misa negra en el buen hospicio".

Se tratade la fuga de Hans Jedermann desde el mundo de todos los días, desde un hogar confortable, la fuga abandonando a la propia mujer, a la hija querida. Jedermann busca una liberación y quiere encontrar la pureza, el sol pleno, hundirse en el éxtasis y hallar la verdad y la sinceridad totales. Busca "lo absoluto" y cree, en la primera parte de la obra, encontrarlo en un museo irreal, ubicado en la cumbre de una colina neblinosa, donde supone tener una cita con una "mujer ideal".

La mujer, sin embargo, no llega, y Hans prosigue su viaje. En su camino pide hospitalidad a un convento habitado por extraños monjes. Estos lo reciben, lo nutren, le hacen asistir a una operación de "lavado del cerebro" a la que son sometidos dos intelectuales, el marxista Brechtoll y el católico Triop. Hambre, torturas e interrogatorios terminan convirtiendo al cristiano a Brechtoll y al materialista al otro

Ionesco lanza con esta obra un desafío crudo a los alemanes, que vieron en el intelectual marxista Brechtoll, una transfiguración en sentido relativista de Brecht, el gran escritor y dramaturgo alemán, amado y odiado en Alemania occidental, reconocido en su talento y sus meritos de renovador y temido en su idea política izquierdista. La escena de los dos intelectuales que los monjes persiguen y someten a su voluntad, tiene una fuerza enorme y una amargura tal que su visión recuerda la de obras de Calderón y de Gloster. Según algunos críticos Ionesco habría tenido la valentía de ponerse por encima de las deologías y de las corrientes. El escritor franco-rumano no cree en los inbelectuales, tanto de izquierda como de derecha, "rompe" con ambos y busca, como su héroe, la libertad. Está dispuesto a pagar por ella el más alto precio, siempre que pueda en verdad hallársela en alguna parte...

Los críticos alemanes han visto en esta obra una clara influencia de Kafka, por ejemplo en ese museo neblinoso, en las esperas frustradas. Y también han visto la influencia de Strindberg, especialmente en esa búsqueda afanosa e insatisfecha de una mujer ideal. Aprecian en Ionesco la sinceridad y el deseo de pureza y además alaban la fuerza de las preguntas inquietantes que postula a la humanidad.

## Espectaculares Estampas de la Raza Calé

# En "Los Tarantos", Vuelve la Magia de Carmen Amaya

En el último Festival de Cine se presentó en Buenos Aires "Los Tarantos". Muchos se creyeron que se estaría en presencia de una realización de corte folklórico con gitanos para exportación, jipíos de cante jondo y otros elementos pintorescos de la raza calé. La sorpresa fue mayúscula, pues muy pocas veces España había concurrido con muestra de tanta calidad a un certamen internacional.

Para los admiradores de Carmen Amaya, la grande "faraona" del flamenco, es motivo de alegría saber que su primera y póstuma película vendrá a reactualizar sus grandes noches de triunfo. Carmen había actuado antes en múltiples producciones, nunca como aquí, como protagonista, a cargo de un papel de hondo contenido existencial.

En esta espectacular película de Rovira-Beleta, rodada íntegramente en Barcelona y sus alrededores, coloridos barrios gitanos, de acuerdo con la obra "La historia de los Tarantos", de Alfredo Mañas, se destaca la incomparable Carmen, cuyas gitanerías encuentran amplia expresión en la vibración de su taconeo, en el fuego que envuelve la danza y se precipita en torrentes de luz. En el film es secundada por el bailarín Antonio Gadés actualmente en Buenos Aires (esposo de Marujita Díaz), joven y talentosa figura del grupo español de baile que deleitó a millones de turistas en el pabellón hispano de la Feria Mundial de Nueva York.

En el VI Festival de Buenos Aires fue premiada como la mejor producción de habla hispana, siendo igualmente galardonada por la Academia de Hollywood entre las cinco mejores

"Los Tarantos" será estrenada el miércoles en el cine Trocadero, y junto a los artistas nombrados actúan Sara Lezama, Daniel Martín, Antonio Prieto, Margarita Lozano y José M. Martín.

## LO QUE VIMOS

### "Sammy, la Foca Loca"

Es un film de Walt Disney destinado a consultar los gustos de todo público. Sabido es que el maestro, dejando de lado el género que le dio fama y prestigio (el dibujo animado), se dio a la tarea de producir películas de aventuras, familiares, bucólicas. Siempre hay un personaje que cautiva, sea éste humano o animal irracional. Ahora le tocó el turno a una foca, Sammy, que corre con todo el gasto de la cinta, convirtiéndose en la estrella indiscutida.

Hallar la foca, llevarla al seno de un hogar y comenzar las complicaciones, es todo uno. Claro que se sabe dar la "humanidad" necesaria a tan insólito animalejo, de manera que se incorpore al universo afectivo de grandes y chicos. Aquéllos, resistiéndola en un principio, terminarán aceptándola como "un familiar más". La anécdota es sencilla, pero tiene buena dosis de simpatía, y las "cosas" que hace Sammy entran en el terreno de lo increíble.

"Sammy, la foca loca", viene a convertirse en una suerte de oasis en la cartelera porteña. Podrá verla todo público y, especialmente, los niños. Walt Disney, con su rúbrica, se la ha dedicado. Amén de la labor descollante de Sammy, figuran en el reparto Jack Carson, Patricia Barry, Robert Culp y Elizabeth Fraser.

### "Primos Queridos"

En una encuesta de popularidad, Elvis Presley fue considesrado en quinto lugar, delante de Cary Grant y Shirley McLaine. Su valor taquillero está de acuerdo a la mentalidad de una juventud frívola, un tanto aturdida, que quiere descargar su vitalidad en ritmos epilépticos y gritos histéricos. ¿Hemos de criticar tal postura? Habría, antes que analizar las causas, labor que no está en nuestros dominios.

"Primos queridos" es un clásico film de Presley. Una anécdota leve, la novedad ahora de que interpreta dos personajes (diferenciados solo en la vestimenta, no en la composición), y muchas canciones y evoluciones coreográficas. Creemos que conformará a los jóvenes, a quienes todavía tengan al creador de "Fiebre" como su ídolo. Hay alguna pizca de humor que busca aligerar el abundamiento canoro y un final feliz, como corresponde. Ningún espectador se llevará sorpresas; lo que vaya a buscar le será dado.

Filmada en Metrocolor y Panavisión, "Primos queridos" tiene un elenco fervoroso que contribuye a dar agilidad a la narración. Las labores de Cynthia Pepper e Ivonne Craig, son gratas.

### "El Fabuloso Mundo del Circo"

La fórmula para invertir pesos y recuperarlos con creces fue inventada en cine por los estadounidenses. La crítica no siempre ayudó mucho a quienes antes que sustancia ponen espectacularidad —de ellos hablamos—, no obstante siguen en la empresa y aguantando el cimbrón de uno que otro fiasco, los negocios le sonríen. Cecil B. de Mille fue el "pionero". Mostró en la pantalla miles de extras, realizó reconstrucciones de ciudades antiguas —no importa que la verdad histórica hubiera quedado excluida— y tomó temas "fuera de lo común". Así hemos visto de De Mille o de otros "Espartaco", "La caída del imperio romano", "Cleopatra", "Zulú" y algunas otras. Mas en el fondo... ¿qué dejan en el público películas de ese tipo? Poco, muy poco. Pero se juega con otros elementos que de alguna manera cumplen con el público poco exigente en materia artística. ¿Cuáles son? Por muy sabidas ni vale la pena mencionarlos, aunque conviene tenerlos presentes para ocasiones como ésta: sonido multiplicado, profundidad, paisajes cautivantes, derroche de color, miles de personas en el cuadro, ropas sorprendentes por su lujo (no siempre buen gusto) y espectacularidad conseguida con apoyo de los adelantos técnicos. Vale decir que si no todo llega al corazón o al cerebro, traducido en emoción o análisis, por lo menos los ojos salen satisfechos.

Hemos abundado en el introito pues cosas iguales o parecidas queremos decir de "El fabuloso mundo del circo". No se busque en este film rodado en Cinerama el espíritu del arte de las imágenes, notampoco un conflicto psicológico, ni siquiera un estudio del alma humana. Hay espectáculo, cosas abultadas, grandes escenas, artistas de circo que se llevan las palmas de la interpretación, color derrochado, golpes de música de un Tiomkin que alguna vez compuso melodías para "La hora señalada", enorme despliegue humano y, por supuesto, técnico. No hay vuelta de hoja, la película gustará a quienes salieron satisfechos luego de ver los films que mencionamos más arriba. Y se mantendrá muchos mese en cartelera, no solo por la atracción de sus estrellas —John Wayne, Claudia Cardinale, Rita Hayworth, John Smit—, sino porque el tema del circo está prendido en nuestro corazón desde la infancia y, quiérase admitirlo o no, somos un pueblo sentimental.

### "Amar"

¿Qué entienden por moral los escandinavos? Si su pensamiento total estuviera representado por cineastas como Jorn Donner, director de "Amar", seguramente la respuesta no podría ser otra que ésta: capa con que se cubre la hipocresía. Y debe tenerse el firme convencimiento de que es así; de otra manera no expondrían, con obsesiva lucidez, lo erótico. Y aquí lo vuelven a hacer con desenfado, sin detenerse demasiado en considerar la vigencia de límites que aconsejan las buenas costumbres (¿la hipocresía, según ellos?).

Con precisión se enumeran todas las variantes posibles del amor. No se piense que el fin de la película es buscar caminos equívocos, no; mas la descripción reiterada no da respiro a los amantes. Se pierde demasiado la perspectiva total de la vida, se sumerge la narración en una intimidad por momentos viscosa. El problema sexual, no cabe duda, es gran preocupación de los suecos.

La cámara de Donner es preciosista, hurga incansablemente en el alma de los personajes, la maneja con la soltura; se aquieta en los rostros queriendo traducir los silencios en lenguaje más rotundo que el discurso. Consigue momentos muy felices. Al haber contado con dos intérpretes de la talla de Harriet Anderson y Zbigniew Cybulski.

¡Todos a Mar del Plata!, parece exclamar la vitamínica Susana Brunetti, integrante de las revistas

## "El Nacional" y su Extraño Helicóptero

★ Hoy, el cielo marplatense será surcado por un *helicóptero revisteril.* A las 19 horas arribarán en una aeronave de este tipo cuatro estrellas integrantes de "El Nacional": Susana Brunetti, Silvia Scott, Alfredo Barbieri y Adolfo Stray. Encabezando la compañía de revistas, harán su debut en el teatro Sacoa, de Mar del Plata. El título del espectáculo será "Dos revistas en una", perteneciendo los libretos al prolífico Carlos A. Petit y Francisco Reymundo. La misma será una revisión de los cuadros más exitosos, presentados en el transcurso del año pasado. La temporada a desarrollarse en la famosa Perla del Atlántico, tendrá una duración de 30 días, realizando dos funciones, una a las 21.30 y otra a las 23.30 horas. Acompañarán a las figuras citadas, un numeroso elenco de "girls" y "boys", destacándose las curvilíneas Gladys Lorens, Ida Wall, Yoli Gordillo, Ethel Sabatini y Marta Morel. También participarán Roberto García Ramos y Rubén Fratto. No cabe duda alguna que la temporada veraniega marplatense se verá muy robustecida con la presencia del estelar elenco de "El Nacional". Es decir que los turistas podrán admirar las bellezas que pululan por las playas, durante el día. Y por si todo ello fuera poco, seguir admirando al sexo débil, también durante la noche. Un doblete sumamente interesante. ¿Resistirá el corazón?

SILVIA SCOTT

ALFREDO BARBIERI


**SU TELEVISOR 23" 110**

Extrachato marca RCA VICTOR. Cómprelo en fábrica, ahórrece el aguinaldo. $ 2.000 por mes sin anticipo.

BOEDO 401


## MURIO J. MACDONALD

★ HOUSTON, Texas, 14 (France Presse) — La actriz y cantante Jeannette Mac Donald, de 57 años, falleció en el Hospital Metodista. Muy pocos recordarán hoy a quien gravitó en la comedia musical de la década del 40. Sin embargo, su nombre se asocia —para los memoriosos— con toda una línea de películas en las que predominaba con fondo de telón pintado, el sentimiento ingenuo y el villano por decreto; y donde todo —amor y odio— se expresaba con notas sostenidas y canciones alusivas. Ese fue el mundo que reflejó Jeannette Mac Donald, un nombre que como muchos otros en el mundo del espectáculo, se apagó mucho antes de su deceso. Su esposo, Gene Raymond, estaba a su lado al producirse su fallecimiento.

## MAPAMUNDI DEL ARTE

### Viene Mamie

NUEVA YORK, 14 (ANSA). — La actriz norteamericana Mamie Van Doren, viajará mañana a Buenos Aires para actuar en uno de los más importantes canales de televisión de la República Argentina.

Esto es lo oficial, dice la revista especializada "Screen" (Pantalla), pero fuentes generalmente bien informadas, señalan que la actuación es el pretexto y que la verdadera razón de su viaje es el deseo de visitar y concretar un romance que se iniciara este año en España y en Italia con Carlos Estrada.

### 8.625 Dólares

NUEVA ORLEANS, 14 (Reuter). — Marlene Dietrich entabló juicio a la compañía aérea Air France por 8.625 dólares, valor que atribuye al contenido de una valija que asegura desapareció.

# CARTELERA CINEMATOGRAFICA

## CENTRO

● **AMBASSADOR.** Lavalle 777 31-0700 REFRIGERACION. 13.30 15.45, 18, 20.35 y 23.05, extraordinario estreno:

LA RAGAZZA DI RUBE
con Claudia Cardinales y George Chakiris

LA RAGAZZA DI RUBE
Un film intensamente emocional, magistralmente dirigido por Luigi Comencini. Pr|m|14, e inc. m|18|a.); 13.20, 15.30, 17.45, 20.20 y 22.50: Noticiero; 20.05 y 22.40: Show Musical

● **ARIZONA.** Lavalle 727. 31-6967 Grandioso estreno, con Peter Sellers; 13.10, 16.25, 19.40 y 23.

### El Doctor Insólito

14.55, 18.10 y 21.25 Un grito de terror (Pr|m|14|añ.)

● **ARTE.** D. Norte 1156. 35-9604. En continuado. (Prog. proh. men 18 añ.). Un selecto confort en servicio de refrigeración.

### Il Bell Antonio

14, 15.50, 17.40, 19.30, 21.30 y 23.10 hs Mañana: En colores y Cinemascope: Amor sin barreras (inc. men. 14 años).

● **ASTOR.** Corrientes 745. 45-5541 Espect. continuado, en un mismo programa, dos grandes películas de aventuras. Technicolor (s|restr.) Platea $ 59.90. A las 13.25, 16.30, 19.55 y 23.15 horas:

### "El rifle"

Gary Cooper 12.10, 15.15, 18.35 y 22 horas:

### "Colt 45"

Randolph Scott. Notic.

● **ATLANTIC.** Belg. 1260. 38-2726 IRMA LA DULCE; ATAQUE. (Playa de estacionamiento gratis)

● **AVENIDA.** Teatro Cine. Av. de Mayo 1222. 13.55, 17.30 y 21.15: CHANTAJE A UN TORERO, por el Cordobés y A. Mendoza (Inc m|14|a.); 15.45, 19.25 y 23: Amantes en verano, con A. Fernández, Valerie y La Chunga (Inc. men 18 años)

● **AVENIDA.** Av. de Mayo 675. De 11 a 24 hs. Refrig. Noticiosos; Variedades; Dibujos; Laura desnuda (Proh. m|18|a.) Precio $ 18.

● **BROADWAY.** Refrigeración 12.20, 14.10, 16.10, 18.20, 20.40 y 23.10: Doris Day, Rock Hudson y Tony Randall, en:

NO ME MANDEN FLORES
(Apta para todo público); 20.15 y 22.40: Show Musical. Loc. en vta. 3 días ant.

● **CATALUÑA.** C'tes. 2046. 47-0662 Cont. 14 hs. Milagro por un día; La esposa del conquistador; Millonario adolescente. $ 30.

● **CECIL.** Defensa 845. 34-5461. LA GUERRA Y LA PAZ; El capitán sin barco; Variedades.

● **CINELANDIA.** Corrientes 1743 40-6100. ¡Vuelve una graciosa super producción!: LA GUERRA Y LA PAZ, con Audrey Hepburn, Mel Ferrer, V. Gassman; Cómicas y Dibujos recientemente llegados de EE.UU. El capitán sin barco, con Jerry Lewis.

● **CERVANTES.** Belgrano 1820. 38-2698. Cont. Sean Flynn. en: EL HIJO DEL CAPITAN BLOOD Te veré en mis brazos, C. Grant; Fugitivos de Zaharain, con Yul Brynner.

● **COLISEO.** Charcas 1119. T. E. 4ª SEMANA TRIUNFAL A las 16, 19 y 22.20 hs.

### Becket

La mejor expresión en cine de 1965. Un film de inigualable belleza:

### Becket

con los astros de mayor repercusión del momento: Richard Burton y Peter O'Toole. (En Superpanavisión 70 mm. y Tecnicolor). (Inc. 14 años). A las 15.30, 18.45 y 22 hs. Suc. Arg. Localidades en venta con tres días de anticipación.

● **DILECTO.** Córdoba 1651 44-5885 14.10, 18 y 22.40: TUYA EN SEPTIEMBRE; 16 y 20.45: Encaje a medianoche.

● **ELECTRIC.** Lavalle 936. 35-1846. En colores: LA MASCARA DEL DR. SYN BLIT y KRIEG; La guerra relámpago y total en Europa.

● **GLORIA.** Av. de Mayo 1225. 38-6966. AGUSTINA DE ARAGON, Aurora Batista; Amor sobre ruedas, Pepe Blanco. NO-DO.

● **GRAN MITRE.** B. Mitre 1332. 38-5591. SECRETARIA PARA TODO, Carmen Sevilla; Veraneo en España, E. P. Gitano; No-Do.

● **G. REX** Ctes. 857 35-7000. REFRIGERACION 3ª SEMANA EXCLUSIVA A las 13, 15.30, 17.55, 20.30 y 23.10: Peter Sellers y Elke Sommer, en:

### Un disparo en la sombra

(Prohibida menores de 14|a) Magistral interpretación de Peter Sellers, protagonizando al famoso inspector de "La pantera rosa", Jacques Clouseau.
Dirección: Blake Edwards. En PanaVisión y color por de Luxe.
A las 12.40, 14,50, 17.30, 20.15 y 22.50: Noticiario Argentino; A las 19.55 y 22.30: Show Musical con ISTVAN WEISHAUS y su conjunto de cuerdas. Localidades en venta con 3 días de anticipación.
Muy pronto: Dos astros de indiscutible fama: Marlon Brando y David Niven en la graciosa comedia:
DOS SEDUCTORES

● **HINDU.** Lavalle 842. 35-1114. 13.10, 15.05, 17, 18.55, 21 y 23.05: Eleonora Rossi Drago y Jacques Charrier, en: TIRO AL PICHON (Proh. m|14|a. e inc. m|18 a.); 13.35, 15.50, 18.05, 20.20 y 22.35: Notic.; Variedades y S. Musical.

● **IDEAL.** Suipacha 378. Refrig A las 14, 16, 17.50, 20.05 y 23.10: Suc. Argentinos; y

### Algo de Verdad

(Inc. m|14|a.), con Tom Courtenay y J. Christie, un film que perdurará en su memoria. Coliseo: No deje de ver la película del año: BECKET.

● **IGUAZU.** Lavalle 940. 35-4431 A las 13, 14.30, 16.25, 18.25, 20.40 y 22.50: Not. y Harriet Andersen y Ebiguier Cybulnik, en:

A M A R
Un íntimo tema renovado hasta el milagro (Proh. m|18|a.).

● **LIBERTADOR.** Cor'tes 1334 40-7443. Refrigerac. A las 13, 14.55, 16.50, 18.50, 21 y 23.15 hs.:

### Riendo con Max Linder

El gran maestro del cine cómico mundial, Max Linder. A las 14.40, 16.35, 18.30, 20.35 y 22.45: Noticiero y Acto vivo.

● **LOS ANGELES.** Corrientes 1770. 40-3742. A las 14.20: Varied.; 14.40, 16.40, 18.50, 21 y 23 hs.: ¡¡El primer impacto cinematográfico de 1965!! Una joya de: WALT DISNEY
en Technicolor. Apta para todo público:

### Sammy, la Foca Loca

¡Una alegre zambullida... en un mar de carcajadas!

### Sammy, la Foca Loca

El personaje más gracioso de mar y de tierra!

● **LUXOR.** Lavalle 669. 31-3893. 13.30, 15.30, 17.55, 20.25 y 23 hs Mónica Vitti, Richard Harris en el film de M. Antonioni:
EL DESIERTO ROJO
(P|m|18|a.). Loc. num. en venta.

● **METROPOLITAN.** Corrientes 1343. 40-0816 y 1064.
REFRIGERACION

### 3ª Semana gran suceso

A las 14.40, 17.25, 20.15 y 23 en punto:

### El desierto rojo

(Proh menores de 18 años) 3 grandes premios: Muestra de Arte Cinematográfica de Venecia; Federación Internacional Estampa Cinematográfica; Cinema Nuevo; 14.30, 17, 19.45 y 22.35: Variedades.

● **MONUMENTAL.** Lavalle 780 SUPER-REFRIGERACION. A las 18.40, 15.45, 17.55, 20.15 y 22.40: los grandes de la comicidad, Jerry Lewis, Dean Martin, en:
QUE CLASE DE NIÑO
Apta para todo público. Un film fabulosamente cómico en tecnicolor.

● **MUNDIAL.** Cor'tes 959. REFRIGERACION. (Continuado). Chaplin, El Gordo y el Flaco; Tres Chiflados; Ben Turpin; Pato Donald; Perro Pluto; Espaguetti; Super Ratón; Las Orracas; Gato Balandrín; Conejo; Pájaro Loco; Deportivas; Viajes, etc.

● **NORMANDIE.** Lavalle 861.— 35-1400. Hoy, a las 14.50, 18.30 y 22.05: Suc. Arg.; y

### El ocaso de los Cheyenes

Sin restricciones. Super sonido Ester. 6 Bandas. Tech. PanaVisión 70 M.M. R. Widmark, C. Baker, K. Molden, S. Mineo, R. Montalbán, D. del Río, G. Roldán, A. Kennedy, J. Stewart y E. G. Robinson. Dirección: John Ford. Loc. en venta 3 días ant.

● **OCEAN.** Lavalle 739. 32-1515. Refrigeración. A las 12.35, 14.10, 16, 18.10, 20.35 y 22.50: Notic. y estreno:

A M A R
(Proh. men. 18 años). Laureada en el Festival de Venecia; 20.20 y 22.40: Show Musical. Sábado Función Trasnoche. Proximamente: LA RONDA, en Technicolor y Cinemascope.

● **OPERA.** Corrientes 860. 35-1335 REFRIGERACION FUNCIONAL A las 14.10, 15.15, 18.20, 20.45 y 23.15. Mañana también en Trasnoche, a la 1: Una divertidísima creación de WALT DISNEY:

### Sammy, la Foca Loca

Un film en rutilantes colores con la foca más loca, divertida, simpática y chiflada de los SIETE MARES. Actúan con ella JACK CARSON, PATRICIA BARRY y ELISABETH FRASER. Una alegre fiesta sin restricciones. A las 13.40, 15.45, 17.50, 20.20 y 22.50: Sucesos Argentinos y Variedades. A las 20 y 22.30: Show Musical, con Héctor Palleiro y su orquesta SONORA HABANA.
JUEVES 28: Una desopilante comedia de JERRY LEWIS: EL INGENUO
Coliseo: Los más refulgentes astros de nuestra generación: RICHARD BURTON y PETER O'TOOLE, en: BECKET.

● **PARAMOUNT.** Lavalle 845. 35-0099. 13.10, 15, 17, 18.50, 20.50 y 23.15 hs.:
RIENDO CON MAX LINDER
(S|restricciones). Dir.: Max Linder 13, 14.45, 16.35, 18.35, 20.25, 22.35: Noticioso. Noche: loc. numerad.

● **PARIS.** Lavalle 769. 31-2916. Refrigeración. En continuado. LA MUJER (La vida conyugal) (Proh. men. 18 años).

● **PREMIER.** Corrientes 1585. 46-2118. Refrig. 14, 17.15 y 20.55: Sucesos Argentinos; y

### El ocaso de los Cheyenes

S|restric. Super Sonido Ester. 6 bandas, Technic. PanaVisión 70 mm. con R. Widmark, C. Baker, K. Halden, S. Mineo, R. Montalban, D. del Río, G. Roland, A. Kennedy, J. Stewart y E. G. Robinson. Direc.: John Ford. Loc. venta 3 días antic.

● **PRINCESA.** Suip. 460. 35-1112. Refrigeración. Hoy, a las 14.50, 18.50 y 22.50:

### Codicia Bajo el Sol

con J. P. Belmondo; 13.05, 17.05 y 21.05: La jaula del amor (Proh. men. 18|a.). Precio $ 60. Jueves: Dos estraordinarias películas a $ 60. ZULU, Tecn.; Capitán sin barco, Jerry Lewis.

● **RENACIMIENTO.** Lavalle 925. 35-1850.
ANATOMIA DE UN DICTADOR
Un film que todos deben ver. 15.10, 19.10 y 23: Llegan los dólares, a las 13.20, 16.55 y 20.55. (Proh. m|14|a.). Continuado.

● **ROSE MARIE.** Corrientes 780. 45-6448. Cont. 13 hs. (P|m|18|añ.) Michele Morgan y G. Philipe:
LOS ORGULLOSOS
Doble vida, con J. P. Belmondo (Proh. m|18|a.).

● **ROTARY.** Ctes. 565. 49-7061. Refrigeración. Cont. Noticiario; Rusia inédita; Sorprendente documental.

● **S. LAVALLE.** Lavalle 931. 35-0285. EL SABLE Y LA FLECHA; 13, 16.55 y 20.40 hs. Sin restricciones; El hombre pacífico: 15.10, 18.55 y 23: Sin restric. Platea $ 65. Continuado.

● **SUIPACHA.** Suipacha 442. Refrigeración. 13.20, 15.25, 17.35, 19.55 y 22.30: Sucesos Argentinos; y

### Robin Hood de Chicago

(Inc. m|14|a.), B. Davis, F. Sinatra, D. Martin y B. Push. PanaVisión y Technicolor. Coliseo: Becket, con los más extraordinarios actores de nuestra época.

● **TROCADERO.** Lavalle 820. 13, 15, 17.15, 19.35 y 22.20: Not.; El hombre del río, Jean Paul Belmando. Eastmacolor. Apta para todo público. Refrigeración.

● **GRAN UNION.** Independencia 28700 97-2565. Descuento a todos los sindicatos. Niños $ 30. Mayores $ 45. Laurence de Arabia; El tren de las 3.10 a Yuma; Dibujos en colores. Mañana, en Trasnoche: LULU.

## ALMAGRO

● **ALCAZAR.** Corrientes 4636 86-3970. En continuado. A las 17.05 y 22.25: SAM EL SINVERGÜENZA, en C'S. y Tech.; 15.20 y 20.40: El brazo izquierdo de la ley; 14 y 19.20: Cuenta saldada.

● **HOLLYWOOD.** Corrientes 4256 86-4213. Cont. A las 14, 17.55 y 22: Suc. Argent.; Jean Paul Belmondo, Francoise Dorleac y Jean Servais en: EL HOMBRE DE RIO, PanaV. Color; 16 y 20.10: Cliff Robertson en: Escuadrón 633, Tecn.

● **MEDRANO.** Corrientes 3976. 86-3501. Cont. A las 14.15, 18.15 y 22.35: Suc. Arg.; Elvis Presley, en:
PRIMOS QUERIDOS
PanaV. Color; 15.55 y 20.15: Kirk Douglas, Moira Shearer, James Mason, Pier Angeli, Leslie Carol, en: Historia de tres amores, Tecn. (Proh. men 14 añ.). Prox. est.: De Walt Disney: Sammy, la foca loca, color.

● **ROCA.** Rivadavia 3753. 87-1517 Contin. 14.50, 18.55 y 23 hs.:
2ª SEMANA EXITO
EL DESIERTO ROJO
con Mónica Vitti y Richard Harris; 17.05 y 21.10 hs.: La Vuelta al Mundo en 90 Noches con los grandes números de variedades de fama mundial, a las 14.30 18.45 y 22.40 hs. Suc. Arg. Programa prohibido para menores de 18 años. Jueves: Sammy, la foca loca.

## BOCA y BARRACAS

● **OLAVARRIA.** Olav. 635. 21-0454 DUELO AL SOL; Eco de tambores; Ni un paso atrás.

● **SOCIAL.** M. de Oca 1643. 21-1166 Mayores $ 60. Men. $ 30. MAGIA DE VERANO; Temerario rescate; Norman corazón de oro.

## BOEDO

● **CUYO.** Boedo 858. 97-6975. A las 15.35, 19.20 y 22.50: UN DISPARO EN LA SOMBRA, Tecn. 13.50, 17.20 y 21: Mercado de amor, Tecn.. (Proh. men. 14.a.). Jueves: El magnífico cornudo.

● **EL NILO.** Boedo 1063. 97-2984. Estreno. A las 17.45 y 22.40: Harriet Anderson, en: AMAR; 16.05 y 21: Jeanne Moreau en: Fiebre; 14.30 y 19.30: El caso de Christine Keeler. Un programa lleno de picaría. Continuado. Jueves 21, primicia: El silencio, I. Bergman. Extrictamente prohibida para menores de 18 años.

● **GRAN S. JUAN.** S. Juan 3246. 97-4293. La noia, K. Spaak; Los monstruos, V. Gassman; La playa, R. Vallone (Proh. men. 18|a) Continuado.

● **LOS ANDES.** Boedo 777. 97-4233 El hijo del capitán Blood; Te veré en mis brazos; El terror de las chicas.

● **MODERNO.** Boedo 937. 97-8601. LA BRIGADA DE LOS VALIENTES
tecn.; Cucillo de venganza; Vengador silencioso. Mayores $ 40. Menores $ 20.

● **S. SAN JUAN.** San Juan 2540. 97-5908. Continuado. Platea $ 50. Menores $ 25. Temerario rescate, ¡acción a todo color!; Magia de verano, de Walt Disney; A la luna me voy.

## CABALLITO

● **ASAMBLEA.** Asamblea 821. 923-3222. DUELO AL SOL; Eco de tambores; Ni un paso atrás. Sin restric.

● **LEZICA.** Rivadavia 4622. Cont. Menores $ 40. A las 14.40, 18.30 y 22.20: Magia de verano; 16,45 y 20.25: El tesoro del lago de plata. (Sin restric.).

● **MORENO.** Riv. 5050. 90-4303. 14.30, 18.45 y 22.50: Elvis Presley
PRIMOS QUERIDOS
color; 16.40 y 20.40: Historia de tres amores, color. (Proh. men 14 años). Continuado.

## COLEGIALES

● **ALVAREZ THOMAS.** Alv. Thomas 841. 54-4999. Drácula; En caje de medianoche; Las novias de Drácula (Proh. m|18|a.).

● **ARGOS.** Fco. Lacroze 3455. 54-0673. A las 14; 16.5 y 22.50
"EL DESIERTO ROJO"
El alma desnuda de una mujer que busca en la pasión prohibida el difícil reencuentro con la alegría de vivir, con Mónica Vitti y Richard Harris en E Scope Color: 16.5 y 20.35: El Mundo al Desnudo (Documental) en T Color: 18 y 22.30: Suc. Arg (Proh. men. 18 años).

● **G. CORDOBA.** Córdoba 4633. 773-0700. EL HOMBRE DE RIO, J. P. Belmondo; Escuadrón 633, Hijos del trueno. Niños $ 40.

● **REGIO.** Córdoba 6056. 772-3350 CANUTO CAÑETE CONSCRIPTO DEL 7, con Carlos Balá; El club del clan; Esta es mi vida. Platea $ 60. Menores $ 30.

● **RIALTO.** Córdoba 4237. 86-8764. Destinos fatales, Techn; Tangarora el Dios Tiburón, Techn.; Los valientes no se rinden (Proh men. 14 años).

## FLORES

● **COLISEO.** Bonorino 36. 63-6181 16.05, 19.25 y 22.45 ¡Primicia!: Amar, con Harriet Anderson; 14.30, 17.40 y 21: Deliciosa juventud, Tecn. (Proh men. 18 añ). Jueves: El silencio.

● **CONTINENTAL.** Carabobo 945. 83-2218. Zulú; Al Este de Kilimanjaro; Que me importa el dinero.

● **FENIX.** Rivadavia 7802. 612-8858 Continuado. 16 y 20.20: Historia de Tres amores, K. Douglas; 18.10 y 22.25: Suc. Argent.; 14.20, 18.35 y 22.50: Elvis Presley, en:
PRIMOS QUERIDOS
con Glenda Farrel, en Panvisión y Metro-Color (Proh. m|14|añ.). Prox. Estr: SAMMY, LA FOCA LOCA, de W. Disney.

● **GAONA.** Gaona 3263. 49-2551 ZULU, S. Baker; Al Este de Kilimanjaro; Camino de la horca.

● **S. J. DE FLORES.** Riv. 7350 61-8145: UN DISPARO EN LA SOMBRA; MERCADO DE AMOR.

● **PUEYRREDON.** Rivadavia 6871. 612-0389. REFRIGERACION. Cont. 13.40, 18.20 y 23:
EL DESIERTO ROJO
Tec. con Mónica Vitti y Richard Harris; 15.50 y 20.30: FRENESI DE VERANO, con V. Gassman y Michele Mercier; 18.10 y 22.50: Notic. (Prog. p|m|18|a.).

● **S. FLORES.** J. B. Alberdi 2941 61-8145. Continuado. La guerra y la paz; El capitán sin barco; Variedades. Niños $ 40.

## FLORESTA

● **FLORESTA.** Corro 331. 67-8689 LA GUERRA Y LA PAZ; El capitán sin barco; Dibujos y variedades.

● **G. RIVADAVIA.** Rivad. 8636 69-1356. AMAR, con Harriet Anderson; VIVIR SU VIDA, Ana Karina (Proh. men. 18 años).

● **LOPE DE VEGA.** L. de Vega 1744. 64-4343. ¡Primicia! Niños $ 40. DUELO AL SOL, G. Peck; El Pibe, Charlie Chaplin; La heroica patrulla Cont. Jueves: El silencio.

## LINIERS

● **CANADIAN 2ª.** Montiel 160. 64-2200. El puente sobre el río Kwai; El desafía de Rin-Tin-Tin; Variedades.

## MATADEROS

● **ALBERDI.** J. B. Alberdi 6169. 68-0496. Los invasores Vikingos; Hambre de venganza; Muerte a medias. Niños $ 40.

● **BUENOS AIRES.** Av. del Trabajo 5427. 68-2525. Los mongoles; El gladiador rebelde; La furia de los Vikings. Unico día. $ 40. Mañana: Zulú.

● **CALIFORNIA.** Av. del Trabajo 4818. 69-6092. LOS INVASORES VIINGOS; Zarax; El marido vengador. Platea $ 60. Niños $ 30.

● **EL PLATA.** 68-1118. EL HIJO DEL CAPITAN BLOOD Te veré en mis brazos; Aventu-

● **LUGANO.** Murguiondo 4062. 60-3457. MAGIA DE VERANO; Temerario rescate; La flecha y el leopardo. Sin restric. Niños $ 40.

## NORTE

● **BLANC.** Sta. Fe 3063. 83-1845 16, 19.15 y 22.40: LOS AMANTES DE TERUEL, color; 14.30, 71.40 y 21: La señorita Angel, color. (Proh. men. 14|a.). Continuado.

● **BLEU.** Sta. Fe 2541. 82-5845. A las 16.10, 19.30 y 22.50: TIARA TAHITI (La perla del Pacífico); 14.30, 17.50 y 21.15: Afuera ruge el odio Platea $ 30.

● **ROXY** Las Heras 2460 83-0158 El hombre del río; Escuadrón 633; La voz del traidor. Niños $ 50.

## ONCE

● **ALBA.** Moreno 2967. 97-3760 LUCHANDO POR UN IMPERIO; Heróica patrulla; Simbad el marino. Sin restric.

● **MAJESTIC.** Pueyrredón 230 87-9636. Refrigeración. Continuado 14.20, 18.05 y 21.25: Horas perdidas; 16.05, 19.45 y 23.20: UN DISPARO EN LA SOMBRA con Peter Sellers.

## PALERMO

● **COLISEO PALERMO.** Serrano 2437. 71-1729. ESCUADRON 633 Tecn.; Hombre de río, Tecn. Huída hacia el Sol, Tecn.

● **GRAN NORTE.** S. Fe 3728 72-8486. 15, 17, 18.50, 21.25 y 23 AMOR, H. Anderson (P|m|18|a.) 20.20 y 22.30: Not. y Show. Jueves: El silencio, de I. Bergman (Proh. 22|a.).

● **NATIONAL.** Santa Fe 3278 771-2760. El capitán Newman; El correo de la muerte; Jinete de odio.

● **ODEON.** S. Fe 3363 80-6587 17.30 y 22.45: EL HOMBRE DE RIO, color; 15.45 y 21: El escuadrón 633, color; 14.15 y 19.30 Ursus el poderoso, color. Continuado. Niños $ 50

● **PARK.** Santa Fe 4196. 71-3409 Los jóvenes amantes; Cicatriz del alma; Codicia bajo el Sol (Prog. proh. men. 18 años).

● **ROSEDAL.** Serrano 2454. 72-3109 Duelo al Sol; Indescripción de una esposa; La gallina de los huevos de oro. Sin restric.

## PARQUE PATRICIOS

● **PABLO PODESTA.** Rioja 2150 91-1535. El beso del vampiro; Lanzarote y su dama; El correo de la muerte. Todas en colores. Platea $ 50.

● **RIVAS.** Rioja 2054. 91-1847 Acción y aventuras en: RUGEN LOS CAÑONES; La amenaza verde, el revólver es mi ley.

## PATERNAL

● **OESTE.** Av. San Martín 1280 59-0495. Espías en Lisboa; Dos sargentos en apuro; La noche sangrienta. Continuado.

● **PARRAVICINI.** Avenida San Martín 1851. 59-6073. París, tu yo; El bufón del rey; Tempestad de odio. Continuado.

## POMPEYA

● **G. SAENZ.** Av. Sáenz 4... 91-8455. Niños $ 40. Todo en colores. El hombre del río; Escuadrón 633; El niño y los piratas

## SARAVEDRA

● **AESCA.** Av. del Tejar 2... 70-8419. Luchando por un imperio; La heroica patrulla; El primer rebelde.

## SUR

● **BUEN ORDEN.** Bdo. de Irigoyen 1531. 23-7385. ¡Primicia AMAR, J. Huercon; Amores difíciles, V. Gassman; Fiebre, J. Moreau (Proh. m|18|a.). Jueves El silencio, I. Bergman.

● **C. GARDEL.** Bolívar 1033 34-7135. De miércoles 6 de enero al miércoles 3 de febrero, esta sala permanecerá cerrada por vacaciones al personal.

● **G. SUD.** Bdo. de Irigoyen 1... 23-6844. Cont.

### El desierto rojo

Tecn., M. Vitti; El vigilante, A. Sordi (P|m|-8|a.). Prox.: estreno Sammy, la foca loca.

● **N. PALACE.** San Juan 24... 97-1723. El más fantástico film de aviación en tecnicolor: ESCUADRON 633; El hombre de río, J. P. Belmando; El regreso del matón, R. Cameron. Niños $ 30.

## VILLA CRESPO

● **V. CRESPO.** Corrientes 55... 54-3177. J. P. Belmondo y J. Servais, en:
EL HOMBRE DE RIO
El escuadrón 633; La voz del traidor. Menores $ 40.

● **RIVOLI.** Co'tes 5322. 54-13... Destinos fatales; Operación parlelo 38; El cerebro inmortal.

## VILLA DEVOTO

● **DEVOTO.** N|York 3334 50-1... Niños $ 50. Brujerías, Lon Chaney; La hija del médico y la bestia; El caserón misterioso; devorador de hombres.

● **NOBEL.** A. Fco. Beiró 52... 30-5852. Niños $ 50. C'Scope Tecn.: Turno para morir; El profesor Voligoma; La noche de narices frías, W. Disney.

## V. DEL PARQUE

● **PARQUE.** Cuenca 3256. 50-4... J. P. Belmondo: EL HOMBRE DE RIO; Escuadrón 633; Refugio de criminales. Niños $ 50.

● **SOL DE MAYO.** Nazca 2... 50-5568. Niños $ 50. J. Lewis, QUE CLASE DE NIÑO
Horas desesperadas; Ultimos días de Pompeya.

## VILLA URQUIZA

● **25 DE MAYO.** Triunvirato 4438. 51-1859. Continuado. En tecnicolor:
EL HOMBRE DE RIO
Escuadrón 633; Huída hacia el Sol.

*Sammy Frey y Renata Ewert en un momento de la comedia fílmica "Departamento de señoritas", de origen francés y dirigida por Michel Deville.*

### Solución del Crucigrama de Página 21

crónica
EDICION DE LA MAÑANA. Dirección, Redacción, Administración, Publicidad y Talleres: RIO BAMBA 280. T. E. 45-8608 8926 - 5047 - 1072 - 1006 - 0058 y 0311. Director General: Oscar J. M. Ruiz. Director Edición Matutina: Américo Barrios
Registro de la Propiedad Intelectual Nº 799.295

# crónica
## ENTRETENIMIENTOS

- Espectáculos Teatrales y Variedades
- Crucigrama
- Historietas

**L PIBE PIRAÑA** — Por Carl Anderson

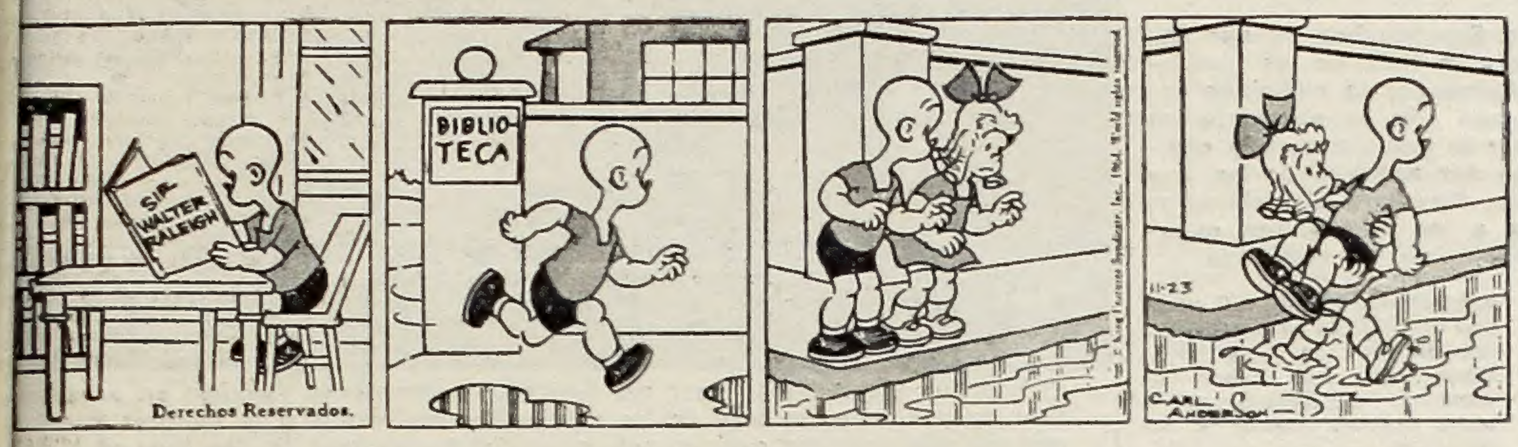


**DICK TRACY** — por Chester Gould

**BRICK BRADFORD, El Indomable** — por Paul Norris

**MANDRAKE, El Mago** — por Lee Falk y Phil Davis

# CRUCIGRAMA

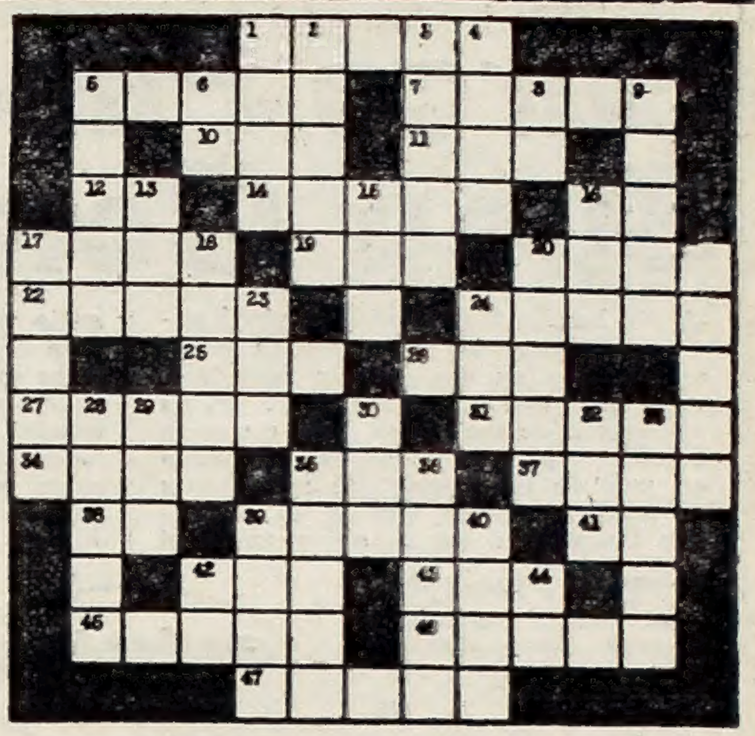

**HORIZONTAL**

1) Dios egipcio, personificación del sol. 5) Palpar. 7) Cubo. 10) En esta forma. 11) Poema. 12) Terminación verbal. 14) Nombre de mujer. 16) Letra griega. 17) Montaña de Grecia. 19) Duración de las cosas eternas. 20) Pagaré, obligación de pago. 22) Inanes. 24) Todo lo que es o existe (pl.). 25) Loor. 26) Parra. 27) Nacidos. 31) Poner la data. 34) Ciudad de Arabia. 35) Expiración brusca. 37) Cuerda de esparto. 38) Preposición. 39) Firmeza, constancia, inflexibilidad. 41) Pronombre posesivo. 42) Preposición. 43) Alimento cotidiano. 45) Eclesiástico de órdenes menores. 46) Estación del año. 47) Sierra de Bolivia.

**VERTICAL**

1) Precio fijo puesto por la autoridad a las cosas vendibles. 2) Lirio hediondo. 3) Peso que se usó en Grecia. 4) Ninguna cosa. 5) Artificio sutil para conseguir algún intento. 6) Interjección. 8) Nota musical. 9) Pinza que usan los cirujanos para sujetar las partes sobre las cuales operan. 13) Licor. 15) Primera mujer. 16) Detrás. 17) Alimento para caballerías. 18) Sala grande. 20) Himeneo. 21) Madriguera del oso. 23) Socorro marítimo. 24) Rodrigo Ruy Díaz de Bivar. 28) Nombre de mujer. 29) Del verbo tener. 30) Número. 32) Movimiento convulsivo del aparato respiratorio. 33) Delgado, sutil. 35) Poseer. 36) Adormecimiento. 39) Alnorta. 40) Aplícase al título de honor o al cargo que está anexo a un empleo. 42) Sud América (abrev.). 44) Negación.

**SOLUCION EN LA PAGINA 20**

# ¿LO SABIA USTED?

# ESPECTACULOS DE TEATROS Y VARIEDADES

ABC. Esmeralda 506. 46-1174. Hoy 21.30 hs. ¡ Desternillese de risa!. CUATRO PAREDES Y UN TECHO, con R. Trigo y V. Rohay. 3er. mes triunfal de la comedia 2 veces premiada. Plateá $ 95. AIRE ACONDICIONADO

• ASTRAL. Ctes. 1639. 46-5707. Después de Boeing Boeing, otro gran éxito cómico mundial: ¿QUE HAGO CON 2 MARIDOS? Dia. Amelia Bence, Roberto Escalada, Guillermo Bredeston, con Rodolfo Onetto, Diana Ingro, Diana Grandi, el 1er. actor uruguayo Wagner Mautone y la part. esp. de Nelly Beltrán. Hoy, a las 20.30 y 23 hs.

• CANDILEJAS. Rivadavia 640. 34-9589. Hoy, debut, a las 22.45. ESPIRITU TRAVIESO, de Coward. Maristany, Larrea, Rojas, Zanja. Dir. D. Garzay.

EL NACIONAL
CORRIENTES 924 — T. E. 35-0216
A LAS 21.05 Y 23.00 HORAS
PATO CARRET • ZULMA FAJAD • GOGO ANDREU
PROCESO A LA REVISTA
ANCHART • BAL
TOLI LOGAN • FIDEL PINTOS • ALMA FERRARI
LOS ARRIBEÑOS
VIERNES Y SABADOS TRASNOCHE: LUD. Ma.
SALA REFRIGERADA

**Caminito** — Lamadrid 780 28-3256.
LA PERGOLA DE LAS FLORES La comedia musical del año. Hoy, a las 20 y 22.30 hs.

• COMEDIA. C'tes. 778. 46-4485. Hoy, a las 21 y 23 hs. R. Airaldi, María Armesto, J. Comellas. Dir.: E. Serrador.
LAS MANTENIDAS de M. Mihura. Cómica; audaz.

• COMICO. Hoy, a las 22.30 hs. 418 representaciones, de:
**Un 30 de Febrero**
la comedia más graciosa de Alfonso Paso, por:
HEBE DONAY
DELFINA JAUFRET
ALBERTO BOVE
JAIME REDONDO
y gran elenco. Mañ.: 20 y 22.30.

• COLISEO. Charcas 1119. 44-0242. y 41-1115 REFRIGERAC. Primer mes de éxito: Richard Burton y P. O'Toole en:
**Becket**
(En panavisión, 70 mm. y Technicolor). (Ver cartelera Cines).

• CANARO, Fco. (ex Solís) B. de Irigoyen 1433. 36-1497. EMPIECE EL AÑO RIENDO A CARCAJADAS. Hoy 22 hs. Compañía JORGE PORCEL (El Gordo) con Rosario Blanco y Alberto Bacigalupi en el gran éxito cómico:
LA MUCHACHADA DE A BORDO
Espectáculo familiar para reir

*En el Teatro Cómico siguen representando, con todo éxito, una comedia del autor hispano Alfonso Paso. Su título es: "Un 30 de Febrero", y son sus protagonistas: la suave Hebe Donay —que adorna nuestra cartelera—, Delfina Jaufret, Albert Bove y Jaime Redondo.*

Dirección: Tito Lagos. Pullman $ 50. Loc. en venta con 5 días de anticipación. Mañ.: 20.45 y 23 hs.

• DE ARTE. Rod. Peña 344. Presenta: EL TIO TRAPO, en la magnífica interpretación de Carlos Olivares. Original de Bernardo Gralvar. Hoy, a las 22 horas.

• HURACAN. Caseros 3659. 91-9313. Presenta al elenco Horizontes en: Buenos días, mamá, de E. Pappo. Dir.: E. Pappo. Hoy, a las 21 hs.

• IAM. Florida 659. Sala fresca. Elenco de primeras figuras en:
LA RATONERA, Agatha Christie. Suspenso cómico policial. Direc. M. Lavalle, 22.15 hs.

MAIPO REFRIGERACION
REVISTAS — T. E. 45-4882
CHIN...CHIN... VERANO SODA — 21 y 23 Hs.
HILDA MAYO • VICENTE RUBINO
HECTOR RIVERA • JULIA ALSON
MAURICE JOUVET • SONIA GREY
TELECATAPLUM • JORGE SOBRAL
LOS DUENDES GITANOS
EL CHUCARO Y SU BALLET

• J. DE VEDIA. Montevideo y Corrientes. 46-2581. Hoy 22.15 hs. Exito de suspenso y carcajadas: CADAVER EN RE BEMOL, con N. Panizza, M. Zucker. Dirección E. Fava.

• LA CACHARPAYA. Avl Gral. Paz y del Tejar. Hernan Figueroa Reyes; Moncho Mieres; Morenita Maza; Ballet La Cacharpaya; Abel Figueroa. Hoy, a las 22 hs. Dirección: Mariela Reyes.

• LARRETA. (Al aire libre) Juramento y Cuba. 73-4040. PLATERO Y YO, de J. R. Jiménez. A las 18 hs.

• LICEO. Rivadavia 1499. 38-4291. L. RINALDI . G. CHIARELLA 22.20. Dos horas de risa con:
**Cosita, cosita, cosita...**
de Abel Santa Cruz. Pull. $ 70

• LOS INDEPENDIENTES. San Martín 766. 32-5922. Suceso de la temporada!:
GALILEO GALILEI
La máxima creación de B. Brecht (música: H. Eisler). A las 20.30 hs

• MARCONI. Rivadavia 2330. 47-0116. Cía. Ricardo y Mario PASSANO. Hoy 22.15 hs. Ultima semana de la comedia cómica:
BUENOS DIAS MAMA

• SMART. C'tes. 1283. 35-2592. ALFA BERRY, presenta su PETIT THEATRE DE PARIS. Gran éxito con 600 marionetas gigantes. Menores $ 70. Loc. en venta. Hoy a las 20 y 22.30 hs. Sábado y dom. vermouth y noche.

• UNIDOS DE POMPEYA. Av. Sáenz 871- 91-9905. Cía. Argentina de Comedias cómicas. Juan Carlos Altavista, con Carlitos Scazziotta, en el gran suceso cómico de los hermanos G. y H. Pelay: DOS SEÑORES ATORRANTES. Más de 1.600 representaciones. 3 años en cartel. Hoy debut a las 22.15 hs.

**VARIEDADES**
**Parque de Diversiones ITALPARK**
Avda. LIBERTADOR y CALLAO. LOS JUEGOS MAS MODERNOS PARA GRANDES Y CHICOS. AMBIENTE FAMILIAR Y DE CATEGORIA. PLAYA DE ESTACIONAMIENTO GRATUITA DESDE LAS 14 HORAS

• P. DE TANGO. Corrientes 1445. 40-6171. RESERVE SU MESA. Espectáculo netamente familiar, de 22 a 2 horas ADOLFO BERON, ANGEL CARDENAS, JORGE CALDARA, RODOLFO LESICA, José Canet y su trío: Trío Tequendama; Cantinflas y Willy. Anima: Roberto GIMENEZ.

## CAMINO A LA TRIPLE SUREÑA

# Surco Puede Ser Buen Comienzo

**★ En La Plata se eliminó el placé para volcar en las otras jugadas lo que se apostaba en esa apuesta salvadora. Pero en lo que respecta a la Triple, no necesitaba de esa ayuda para elevar la boleteada, pues como se ha convertido en una de las principales atracciones de nuestros medios hípicos, en el Bosque también ya estaba afirmada en el gusto popular. Son muchos los que desean ingresar a la lista de los favorecidos con millones por la codiciada jugada, pero, para ello es necesario un estudio a fondo de performances y ejercicios para no dar ninguno de los tres pasos en falso. Nosotros lo hicimos y, para facilitar a los aficionados, exponemos seguidamente el resultado**

crónica EN EL TURF

### • *Buen Principio*

La primera etapa de la triple del domingo es muy probable que la resuelva a su favor el favorito de la mayoría, que no será otro que Surco. Al pupilo de Nuncio De Andrea lo recomienda su reciente segundo puesto a 1 y 1|2 cuerpo de Maxilio en el excelente tiempo de 1'13"2|5 para los 1200 metros, en el mismo escenario de su próximo compromiso. Surco parece hallarse de riguroso turno, pero los que no estén de acuerdo pueden rumbear para las ventanillas de Asriwar, que acaba de revelarse capaz de guapear en una categoría superior al salir de perdedor en forma fácil a expensas de Siringo en 1'19"4|5 para los 1300 metros, en La Plata. Además, actuarán con fundadas pretensiones Conresto, cuyo cuarto puesto a 2 cuerpos de Maxilio lo mostró en franco tren de progreso y Radar, que tras haber enfrentado a Kingstown y otros bravos, vuelve a su categoría.

### • *Gran Ventaja*

En el segundo paso de la triple intervendrán potrancas de 2 años perdedoras. Todas las inscriptas son debutantes con excepción de Vit Reina y precisamente por esa circunstancia es que la hija de Vitelio y Las Canas, resulte una candidata insustituible. Vit Reina hizo su estreno en San Isidro, donde en mérito a sus valiosos ejercicios se la cotizó favorita, pero no llegó a responder en la medida esperada, pues solo alcanzó la octava clasificación en la carrera ganada por Sweet Sue. Ahora será empresa complicada impedir su victoria, no obstante que tanto Broncosa como Beutify, que cuentan con ensayos recomendables, lo mismo que Fiesta Taurina, pupila del suspendido E. C. Boni, pueden obligarla más de la cuenta.

### • *Muy Probable*

La triple puede tener una feliz definición para la mayoría de los apostadores por intermedio de Small Circles, que asoma como el más probable favorito del encuentro. En efecto, el hijo de Le Petit Prince salta a un primer plano por su clasificación en pos de Batanero en 2'22"3|5 los 2200 metros, dejando a su vez atrás a Harper, que volverá a contarse en el lote en concepto de uno de sus más serios adversarios. Livio Druso, con el trainig adecuado para afrontar los riesgos de la reprise, es también rival calificado, pudiendo decirse otro tanto de Lapso, que se halla en pleno ascenso y de Seventy Seven, cuyo retorno se produce en un momento favorable

*Julio Fajardo resultó ganador de la estadística para jockeys en el Hipódromo de Maroñas. Nuestro conocido profesional totalizó noventa triunfos, de los cuales doce fueron clásicos.*

## Pide Aclaración Guido Benvenutti

El cuidador Guido Benvenutti, nos solicitó hagamos pública una aclaración sobre la chance de su pupila Cureña, que disputará la tercera carrera del sábado en San Isidro. Manifiesta el trainer que la hija de Magabit y Cucuta extrañó el debut, por lo que considera que ya salvado el mismo hará mejor carrera.

## SAN ISIDRO: PROGRAMA PARA EL SABADO

### COMPETIDORES Y MONTAS

(Pista auxiliar)

**PRIMERA CARRERA**
1400 Metros — A las 13.30

1 C. Dina 56, N. Yalet
2 Chau Charleta 56, J. Camoretti
3 Katina 56, D. Demilio
4 Revelatión 56, J. Lugrín
5 I. Machu 56, D. Bruneto
6 Lagua 56, no correrá
7 R. Malal 56, H. Bouley
8 Tres Chic 56, N. Yalet
9 Londa 56, no correrá
10 Retia 56, J. Rolón
11 Apo'l 56, P. Sierra
12 Génova 56, O. Richeri

**SEGUNDA CARRERA**
900 Metros — A las 14.10

1 Naiad 55, G. Rivero
2 Aprobación 55, H. Ciafardini
3 Chalieur 55, R. Tavella
4 Gentry 55, A. Sánchez
5 Mi Cielo 55, R. Zapata
6 Diezma 55, D. Demilio
7 Pontecilla 55, no correrá
8 Beautify 55, no correrá
9 M. P. Guya 55, no correrá
10 Geneva 55, N. Yalet

**TERCERA CARRERA**
1400 Metros — A las 15.—
(Comienza la apuesta triple)

1 L. N. Bonita 56, no correrá
2 Pascale 56, no correrá
3 Natacha 56, J. Lugrín
4 P. de Jabón 56, no correrá
5 L. Leave 56, correrá
6 B. Lady 56, R. Alzamora
7 Tuchanga 56, R. Ubaltón
8 L. Racket 56, H. Ciafardini
9 Ambulancia 56, C. Sauro
10 Cureña 56, O. Dorado
11 Upstart 56, A. Iñesta
12 Ratificación 56, R. P. R'guez

**CUARTA CARRERA**
1600 Metros — A las 15.50
(Continúa la triple)

1 Eximido 57, J. Camoretti
2 Manglar 57, D. Demilio
3 Tesón 57, J. Salas
4 Llorón 57, X. X.
5 Bellarion 57, J. Lozano
6 Paródico 57, M. García
7 Pastorcito 57, V. Santos
8 M. Tere 57, M. De Marco
9 C. Abierto 57, L. O. García
10 Astil 57, L. R. Martínez
11 R. Man 57, O. Nardi
12 Hemisferio 57, J. Romero
13 Su Sueño 57, J. Ortiz
14 Melocotón 57, A. A. Dominguez
15 Lodo 57, C. Montenegro
16 Glaciar 57, no correrá

**QUINTA CARRERA**
1000 Metros — A las 16.35

1 Mefiant 57, O. Corbalán
2 Tardieu 57, J. Camoretti
3 Ardido 57, H. Ciafardini
4 Numitor 57, R. Alzamora
5 Naides 57, J. Gutiérrez
6 Blochero 57, C. Montenegro
7 R. Pereyra 57, O Nardi
8 Ilusionado 54, R. Rutti
9 D. Armando 54, L. Calvete

**SEXTA CARRERA**
1800 Metros — A las 17.20
(Termina la triple)

1 Jorgelinda 56, R. Rutti
2 Contrita 53, G. Rivero
3 Onagre 53, H. Ciafardini
4 Morgana 53, C. Sauro
5 B. Bajo 53, O. Cosenza
6 R. Queen 53, J. Camoretti
7 Elly 53, J. Rolón
8 S. Siempre 53, O. Tevez
9 Muy Bella 53, P. Tárrago
10 Croquiñol 51, no correrá

**SEPTIMA CARRERA**
1000 Metros — A las 18.10

1 Quiche 56, T. Espino
2 Bobsy 56, J. Ubaltón
3 San 56, C. Sauro
4 Batuquero 56, O. Alén
5 Beaujolais 56, no correrá
6 Tuyuti 56, R. Zapata
7 Sogazo 56, D. Demilio
8 Platerito 56, X. X.
9 Marlin 56, M. Carranza
10 Destin 56, N. Fernández
11 Wine Man 56, R. Rutti
12 V. Hermoso 56, M. Arcos
13 B. Strip 56, A. Cufré
14 Tan Guapo 56, G. Rivero
15 Contrafilo 56, A. Dematei
16 Astrakán 56, E. Olguín
17 Despecho 56, J. Ortiz
18 Q. Bonito 56, J. Malhado
19 Gorila 56, H. Ciafardini
20 [illegible] 56, L. O. García
[illegible] 56, no correrá
[illegible]unao 56, O. Tevez
23 Daiman 56, A. Sánchez
24 Homestead 56, O. Cosenza
25 Pitturato 56, N. Yalet
26 Stratico 56, C. Montenegro
27 Papagallo 56, E. Saavedra

**OCTAVA CARRERA**
1600 Metros — A las 19.—

1 S. Gatte 56, J. Camoretti
2 Trapecio 56, O. Cosenza
3 El Clown 56, O. Nardi
4 Torrens 56, R. Alzamora
5 Lautaro 56, N. Yalet
6 Los Orientales 56, R. Ciafard.
7 Teruel 54, C. Sauro
8 Megatón 53, no correrá
9 Peristilo 53, R. Rutti
10 Marianito 53, G. Rivero

*Rubencito, que atraviesa por un momento sumamente propicio en la preparación, se perfila como uno de los más serios aspirantes a la victoria en el premio especial Condesa, competencia central del programa del domingo en el césped.*

## ATENCION AL RELOJ...

### PARA EL DOMINGO EN SAN ISIDRO

### *1ª Carrera — 1400 Metros*

Yeguas de 4 años, perdedoras animarán la competencia inicial en la que se destacan Reality y Poti, que vienen de correr:

REINA DEL SIGLO, E. Pellegrino, 1400 de floreo, arena S.I. en 1'31"; últimos 700 a la par de Vino Amigo, T. Espino, en 45" Su reprise se produce en un momento favorable.

GUARIGOTE, R. Rodríguez, 1400 arena S.I. en 1'30"3|5. Poco bueno hizo hasta el presente, pero ahora retorna convenientemente preparada.

PELICULA, H. Anacona, a la par de Retia, J. Rolón, 1600 césped, en 1'41"4|5. También se apresta a reanudar su campaña con todo lo necesario para guapear.

### *2ª Carrera — 800 Metros*

En esta prueba se asistirá a una nueva confrontación de potrillos de 2 años:

SINDICAL, J. Leguizamón, 500 cómodo, H.P. en 31"2|5. Corrió muy bien al debutar frente a Corazón de Indio. Siguió en gran forma y puede ser una "clavada".

CIELITO LINDO, A. Pauleau, a la par de Eners, A. Sánchez, 800 de codo, H.P. en 50" con 12"4|5 de final. Libre del estreno, será esta vez punto alto de superar.

EQUIS EQUIS, J. Camoretti, 500 opuesti, arena S.I. en 30". Progresó notablemente en estos días. Se justifica el optimismo con que se espera su nueva presentación.

SPEYSIDE, C. Sauro, a la par de Veimard, O. Pellegrino, 800 arena S.I. en 49" 3|5. Lo reservaron especialmente para esta competencia. Anda lindo el pupilo de Etchechoury.

TENNIS, J. Walsh, 500 de recta, arena S.I. en 30"3|5. Ya conoce los entreveros de la lucha. Adelantó bastante.

BEPANTEN, A. Colocco, 800 L.P. en 50" 1|5. Viene del Bosque luciendo ajustada preparación.

### *3ª Carrera — 1000 Metros*

Competencia reservada a caballos de 5 años y más edad, ganadores, son los indicados a definirla:

FADO, R. Alzamora, 800 suave, de codo, H.P. en 50" con 12"4|5 de final y 500 de recta en 36"2|5. Siguió bien el pupilo del San Francisco y resulta el mejor candidato.

CALLAQUEO, H. Ciafardini, 1000 opuesto, arena S.I. en 1'1"2|5 y 700 en 41"4|5. Los ensayos son como para no apostar en contra.

KINNETTE, J. Vidarte, 600 L.P. en 35". La confrontación es brava, pero conviene no descuidarla.

ESPARTACO, H. Guerrero, 1200 L.P. en 1'14"2|5. Si optan por este encuentro, será rival de primera línea.

CASTEX, O. Nardi, a la par de Homestead, O. Cosenza, 500 pista auxiliar de correr, S.I. en 28" con 11"2|5 de final. Se mostró muy veloz en la partida.

TACORONTE, P. Bustos, a la par de Master Sun, H. Anacona, 1000 arena S.I. en 1'1"1|5. Es peligroso por el bajo peso que cargará.

### *4ª Carrera — 2200 Metros*

Ganadoras de 4 y 5 años, medirán sus fuerzas en esta prueba en la que continúa la Triple. Son las indicadas a definirla:

NARZOLE, A. A. Domínguez, 1200 cómoda, H.P. en 1'18"4|5 con 13" de final.

ACTORA, E. Olguín, 1200 pista auxiliar de correr, S.I. en 1'12"2|5 con 12" de final. Su rehabilitación es muy probable.

MISS TRECE, J. Lago, 2200 de floreo, H.P. en 2'30"1|5; últimos 800 a la par de Carguero, A. Cella, en 53"4|5 con 13"2|5 de final. Viene recuperando su mejor forma. Puede entreverarse.

MISS ZARATE, R. Díaz, 2100 de floreo L.P. en 2'28"3|5. Es el mejor lance de la carrera. Atención.

### *5ª Carrera — 1000 Metros*

En el premio especial Condesa (handicap para caballos de 3 años y más edad, ganadores), serán de la partida

RUBENCITO, J. Ortiz, 1000 de recta, H.P. en 1'2|5 con 12"2|5 de final.

EXOTISMO, A. Longo, a la par de Medievo, G. Rivero, 1000 de codo, pista auxiliar de coorer, S.I. en 59" con 12" de final. De acuerdo al ensayo se defenderá hasta el último salto.

BRIAL, N. Yalet, 1000 suave, L.P. en 1'2"3|5; últimos 800 a la par de Altino, L. Almirón, en 50". Es otro de los principales animadores del encuentro.

PRETTY BOY, G. Rivero, a la par de Tan Guapo, H. Salas, 600 opuesto, arena S.I. en 36". Reprisando triunfó en muy buen estilo. Ahora es un lance interesante.

CUPIDO, O. Tevez, a la par de Partner, L. O. García, 600 suave, de recta, H.P. en 36"2|5. Con tan solo 48 kilos en su silla puede "venirse de un viaje"

CLORINDO, J. Perfetto, a la par de Stayme, J. Camoretti, 800 suave, arena S.I. en 50"2|5. Registra un buen segundo puesto de Snow Fox. Vuelve en forma.

### *6ª Carrera — 2200 Metros*

Finaliza la triple en esta competencia reservada a yeguas de 3 y 4 años, que no hayan ganado. Fiaca es la favorita, asomando como sus principales rivales:

BILMAS, H. Casalotti, 2200 suave, arena S.I. en 2'28"4|5. Reprisando fue muy buena quinta de Barranca Bajo. Siguió en franco tren de progresos.

SEÑORITA NOEMI, O. Alen, 2200 muy cómoda, arena S.I. en 2'30". Hará el estreno pronta a finalizar en uno de los primeros puestos.

COSMONAUTA, H. Venturam 2200 de floreo arena S.I. en 2'28"3|5. La recomienda un cuarto puesto de Imprecación, teniendo en contra las consecuencias de la reprise.

DEALOGICA, M. Montero, 2200 de floreo, H.P. en 2'30"3|5 con 13"2|5 de final. Debutó en La Plata con buen resultado. Ahora es un lance.

GABRIELLE, O. Alen, 1000 arena S.I. en 1'1"3|5. A falta de algo mejor, parece indicada a un puesto del placé.

TART, J. O. Baldo, 2200 arena S.I. en 2'27"3|5 con 13" de final. Se halla en pleno ascenso.

### *7ª Carrera — 1000 Metros*

Caballos de 3 y 4 años, ganadores de una o dos carreras, se enfrentarán en esta competencia:

AMARRADO, R. Alzamora, a la par de Strass, J. Caro, 1000 de codo, pista auxiliar de carreras, S.I. en 59". Reprisa como para no perder el zaino de Argüello.

MEDIEVO, G. Rivero, a la par de Exotismo, R. Ciafardini, 1000 pista auxiliar de correr, S.I. en 59". Es otro de los indicados a definir la lucha.

JIMMY GARLICK, R. Zapata, a la par de Random, A. Plá, 500 de recta, pista auxiliar de carreras, S.I. en 29". Triunfó por amplio en 57", césped. Reprisa pronto a defenderse hasta el último salto.

SATANE, D. Demilio, 700 opuesto, arena S.I. en 40"4|5. De acuerdo a esta partida, es un lance convidador.

SECRET Way, J. Ramallo, 600 de pique, arena S.I. en 36"2|5. Es otro de los "batacazos" probables.

### *8ª Carrera — 1600 Metros*

Perdedores de 3 años, entre ellos Cerro Negro, que es el candidato, animarán la prueba del desquite:

GRITERIO, R. Vario, 1000 suave, arena S.I. en 1'4". Puede comprometer las posiciones del favorito.

BESTIAL, H. Salas, a la par de Santos Pérez, G. Rivero, 1000 a voluntad, arena S.I. en 1'5". Progresó desde su tercer puesto de Maquiavelo.

FILETERO, O. Cosenza, a la par de Papá Montero, J. R. García, 1600 arena S.I. en 1'42"3|5. Malogró más de dos millones de ganadores. Estiman probable el desquite.

MASTER JOHN, E. Navarro, a la par de Riaca, E. Jara, 1600 pista auxiliar de carreras, S.I. en 1'42". Debuta listo a hacer centro de entrada.

## Un Desquite Bien Rumbeado en el Césped

# CERRO NEGRO ESTA EN PRIMER LUGAR

**★ La reunión del domingo en el césped finalizará con una carrera ordinaria, pero no por ello interesante, ya que si bien presenta un candidato con sus probabilidades bien afirmadas, es indudable que el mismo tendrá rivales capaces de obligarlo a un despliegue total de sus fuerzas. Se trata del premio La Nena, abierto a la participacion de caballos de 3 años que no hayan ganado, en el que Cerro Negro, con varias clasificaciones en el placé, asoma como el más indicado a cambiar de categoría. Bestial, Griterio, Filetero y By the Way resultan serios rivales del hijo de Atlántico, teniendo en cuenta el buen resultado de sus ejercicios y últimas performances, que permiten recomendarlos en tal sentido.**

### • De Turno

Para muchos entendidos Cerro Negro ha quedado de riguroso turno, tras su reciente segundo puesto al hocico de Coati en 1'51"3|5 los 1800 metros, en San Isidro, cayendo vencido sobre la misma raya cuando parecía seguro ganador. No es éste el único antecedente valioso del pupilo de Pascual P. Artigas, ya que con inmediata anterioridad se había clasificado segundo a 4 y 1|2 cuerpos de Megatón en 1'37"3|5 en Palermo, y cuarto de Lamento, Lucrado y Griterío, a 3 y 3|4 cuerpos del ganador en 1'26"4|5, con la contra de la reprise. El defensor de la caballeriza El Inca ha continuado en óptimas condiciones y de ahí que será empresa ardua aventajarlo en la llegada.

### • Gran Contra

Con justificado optimismo se aguarda esta nueva salida a la pista de Griterío, cuya chance encuentra apoyo firme en su segundo puesto a media cabeza de Maquiavelo en 1'39"1|5 para la milla en el césped, dejando a su vez atrás a bravos oponentes. El hijo de Expeditious y Gritona volverá a contar con la eficaz dirección de C. Sauro, quien ha dejado vacante el pilotaje de Petit Palais con ese propósito y de lo cual se infiere la confianza que el alazán de Ojeda merece al cotizado jinete.

### • Correrá Mejor

Otro de los buenos aspirantes a la victoria del premio La Nena es Bestial, que se apresta a ser la partida en óptimas condiciones de training. Ha progresado mucho últimamente el hijo de Preclaro, por lo que espera que su rendimiento resulte más efectivo que en ocasión de su tercer puesto a 4 cuerpos de Maquiavelo y Griterío en el césped, en su segunda presentación en las pistas, pues como se recordará, había debutado en la reunión el 28 de noviembre en Palermo, arribando sexto de Blend en 1'49"4|5 los 1800 metros, en el hipódromo de Palermo.

Además de los precitados, está pronto a tener participación activa en las acciones, Filetero, que cotizado gran favorito con más de dos millones de boletos llegó séptimo de Abolengo, sin llegar a responder a su anterior clasificación a 5 cuerpos de Blend, en Palermo. También entran en los cálculos de probabilidades Permit Me y By the Way, ya que son indudablemente, los más capaces para proporcionar la sorpresa.

*Doretta, la hija de Aristophanes que defiende los colores del Ojo de Agua, reaparecerá en el clásico Apertura, sobre 1600 metros. Dicho evento se disputará en el Hipódromo de San Isidro, el 14 de febrero próximo.*

# URUGUAY, BRASIL Y VENEZUELA EN EL ITINERARIO DE BONETERO

**★ Se han producido variantes en la futura trayectoria de Bonetero, del que, en principio, se había anunciado que permanecería en La Plata hasta su definitivo traslado a Venezuela, donde proseguirá actuando defendiendo intereses de su actual propietario, don Gustavo Rotundo, quien, juntamente con el cuidador Francisco Martín Ortiz, delineó, en el asado servido en el Bosque, la nueva campaña del hijo de Baxar y Quiñetrú.**

### • El Municipal

Quedó confirmado que Bonetero intervendrá en el Gran Premio Municipal de Maroñas, tradicional competencia con que tiene fin el tradicional mitin de verano del hipódromo uruguayo. Se disputará el domingo 14 de marzo y al igual que el Ramírez tiene fijado un recorrido de 3000 metros, alcanzando su recompensa a 150 mil pesos oro. Como es poco probable la actuación de otros caballos argentinos de primera línea, se hace muy probable su nuevo triunfo en ese medio.

### • Río de Janeiro

Una vez en Montevideo, Bonetero no volverá más a su país de origen, pues tras su participación en el Municipal será enviado a Río de Janeiro, donde se contará entre los rivales del Gran Premio IV Centenario, a disputarse en la pista de césped del hipódromo de La Gavea. Este encuentro, cuyo premio al triunfador se aproxima a cinco millones de pesos argentinos, tiene como fecha de realización el domingo 28 de marzo, sobre tres kilómetros. Cabe señalar que hasta aquí estarán ligados Francisco Martín Ortiz y Pablo D. Tárrago a la trayectoria del excelente ejemplar, de acuerdo con lo convenido con el Sr. Rotundo.

### • Venezuela

Consecuente con el itinerario trazado, Bonetero proseguirá viaje de Brasil a Caracas, En la Rinconada efectuará el debut corriendo el Gran Premio Presidente de la República, prueba máxima del turf venezolano, cuya prima asciende a 120.000 bolívares, aproximadamente 3 millones 600.000 pesos de nuestra moneda. En esta oportunidad Bonetero deberá recorrer 2400 metros y de acuerdo al calendario hípico, este cotejo se disputará el 13 de abril.

## LA PLATA: PROGRAMA PARA EL DOMINGO

### COMPETIDORES Y MONTAS

**PRIMERA CARRERA**
**1200 metros — A las 13.35**
**(Comienza la Doble)**

1 Limitado 57, R. Ayala
2 Bigsolo 57, F. Echagüe
3 Siringo 57, O. Camacho
4 Pampaleo 57, J. Gutiérrez
5 Don Trampera 57, D. Torrilla
6 Lodo 57, C. Montenegro
7 Iodamia 54, L. Pacheco
8 Cantorcito 57, J. Vázquez
9 Beneficencia 54, N. Yalet
10 Epaminondas 57, T. Valdez
11 Manguilla 54, J. Vallejos

**SEGUNDA CARRERA**
**1200 metros — A las 14.10**
**(Termina la Doble)**

1 Estero 60, no correrá
2 Chatelet 54, no correrá
3 Blue Blanc 52½, no correrá
4 Espartaco 58, P. Tárrago
5 Ladero 50 ½, H. Anacona
6 Hipotética 56½, E. García
7 Discutidor 54, J. González
8 Brola 54 ½, X. X.
9 Birloque 51 ½, J. Walsh
10 Dolma 54 ½, no correrá
11 Minsk 52 ½, X. X.
12 Retrechero 54, J. Alonso
13 Claroblanco 52, J. Gutiérrez
14 Posmita 49 ½, no correrá

**TERCERA CARRERA**
**1300 metros — A las 15**
**(Comienza la Triple**

1 Mogado 57, J. González
2 Borneo 57, A. Saavedra
3 Minsk 55, no correrá
4 Blue Blanc 55, A. D'Aponte
5 Conresto 57, J. Gutiérrez
6 Tuty 57, H. Palavecino
7 Posmita 52, V. Cejas
8 Don Armando 57, no correrá
9 Surco 57, R. Rutti
10 Claroblanco 55. X. X.
11 (Astriwar 57, J. Romero
12 (Zaronk 57, R. Cariaga
13 Tanino 55, A. Sosa
14 Compositora 54, no correrá
15 Emparedado 57, C. Mont'egro
16 (Don Lucho 57, R. Gómez
17 (High Hope 57, A. Real
18 Radar 57, J. Vázquez
19 Collado 57, X. X.
20 Stellus 55, N. Yalet

**CUARTA CARRERA**
**1000 metros — A las 15.45**
**CLASICO APERTURA**
**(Continúa la Triple)**

1 Beautify 55, J. Corte
2 (Reclutá 55, A. Sacre
3 (Adalia 55, no correrá
4 Ma Petite Guya 55, R. P. Rod.
5 Montielera 55, A. Saavedra
6 Vit Reina 55, P. Tárrago
7 (Maquiesta 55, R. Gómez
8 (F. Taurina 55, N. Yalet
9 Broncosa 55, A. Real

**QUINTA CARRERA**
**2100 metros — A las 16.30**
**(Termina la Triple)**

1 Jutland 56, N. Yalet
2 Livio Druso 56, J. Gutiérrez
3 S. Circles 56, P. Tárrago
4 Paredón 56, J. Zabala
5 Lapso 56, C. Abril
6 Spacaro 56, M. Villarruel
7 Harper 56, J. Romero
8 Vistobueno 56, J. Fontela
9 Tornadizo 56, E. Cuervo
10 Seventy Seven 56, R. Tavella
11 Quelujo 56, C. Sobral
12 Cascarín 56, J. Cano
13 Tafí Viejo 56, O. Tévez

**SEXTA CARRERA**
**2300 metros — A las 17,20**

1 Bellow 58, A. Sosa
2 Arte 52 ½, A. Martinez
3 Sándalo 54, P. Tárrago
4 Don Teodoro 52½, X. X.
5 Silíceo 54, R. P. Rodríguez
6 Yerberona 50 ½, J. Corte
7 Cocorito 54, O. Tévez
8 Bandal 50 ½, X. X.
9 Pedroefe 53½, N. Yalet
10 Agitado 53, J. Camaño
11 Holgada 52, C. Montenegro

**SEPTIMA CARRERA**
**1300 metros — A las 18.10**

1 K. Acha 56, A. Ascre
2 Ciodulesa 56, N. Pereyra
3 Pintina 56, A. Tadei
4 Albadena 56, A. Real
5 Negra Clara 56, X. X.
6 Patras 56, T. Valdés
7 Doblonada 56, no correrá
8 Pompa de Jabón 56, H. Gue.
9 Cosechadora 56, X. X.
10 Caracha 56, H. Palavecino
11 Programera 56, no correrá
12 Pañola 56, R. Gómez
13 Una Hora 56, no correrá
14 Masguita 56, C. Gamarra
15 Yaroo 56, R. Di Nitto
16 Tita Malen 56, M. Alves
17 Forrada 56, X. X.
18 Clintemestra 56, X. X.
19 Shalda 56, O. Corbalán
20 Bury 56, L. Sánchez
21 La Hamaca 56, E. Tadei
22 Mutorda 56, X. X.
23 Capitolina 56, C. Abril
24 Nitria 56, J. Camaño
25 Montespan 56, J. Camaño

**OCTAVA CARRERA**
**1400 metros — A las 19**

1 Lunes Once 57, F. Echagüe
2 Reneutro 56, F. D'Elía
3 Mirlo Rey 56, J. Gutiérrez
4 Rinconete 56, G. Roldán
5 Roll 56, R. P. Rodríguez
6 Tucán Negro 56, X. X.
7 (Chingolito 56, P. Tárrago
8 (Gauchito 56, N. Pereyra
9 Guapote 56, C. Montenegro
10 Soforito 56, C. Corso
11 Gallo Ciego 56, N. Yalet
12 Nikko 56, A. Saavedra
13 (Arrullo 56, X. X.
14 (Tinta Azul 56, V. Cejas
15 Artalejos 56, J. Vidarte
16 Le Chapira 56, J. Vázquez
17 Salón 56, no correrá
18 Clavileño 56, X. X.

## MIENTRAS GIRA EL GLOBO

**★ Se efectuará hoy a las 11 horas, un nuevo sorteo de la Lotería Nacional. El tablero reúne 27 premios mayores, y el primero y más importante será de 4.800.000 pesos. Luego, a las 20 y 30 horas, Montevideo sorteará una lotería extraordinaria de 8.000.000 de pesos oro. Damos a continuación los detalles principalísimos de ambos sorteos:**

### NACIONAL

| | | |
|---|---|---|
| 1 | de $ | 4.800.000.— |
| 1 | " " | 1.200.000.— |
| 1 | " " | 480.000.— |
| 1 | " " | 240.000.— |
| 1 | " " | 120.000.— |
| 2 | " " | 48.000.— |
| 8 | " " | 24.000.— |
| 12 | " " | 12.000.— |

**Las últimas 10 grandes**

| | |
|---|---|
| 31.814 | 34.446 |
| 37.946 | 32.400 |
| 41.424 | 24.705 |
| 43.390 | 19.260 |
| 38.249 | 20.407 |

**Combinación factible**
73 55

**Atrasados a la grande**
Centena 5
Hace 55 sorteos que no sale
Decena 7
Hace 21 sorteos que no sale
Unidad 3
Hace 25 sorteos que no sale
Favorito 573

**Dos cifras atrasadas**
44
No sale desde el 21-XII-56

**Otros números remisos**
70 93 30 51 95

**Atrasados a los premios**
59
Hace 19 sorteos que no sale

| Centena | Decena | Unidad |
|---|---|---|
| 1 | 5 | 5 |

### MONTEVIDEO

**Sortea hoy, a las 20.30**

| | | |
|---|---|---|
| 1 | de $ | 8.000.000.— |
| 1 | " " | 1.000.000.— |
| 1 | " " | 500.000.— |
| 2 | " " | 200.000.— |
| 5 | " " | 100.000.— |

**Las últimas 10 grandes**

| | |
|---|---|
| 13.937 | 8.791 |
| 6.106 | 9.565 |
| 3.636 | 6.753 |
| 12.917 | 2.664 |
| 4.598 | 11.978 |

**Atrasados a la grande**
Centena 3
Hace 36 sorteos que no sale
Decena 4
Hace 70 sorteos que no sale
Unidad 2
Hace 41 sorteos que no sale
Favorito 342

**Dos cifras atrasadas**
33
No sale desde el 24|4|64

**Otros números remisos**
62 71

**Atrasados a los premios**

| | | | | |
|---|---|---|---|---|
| 60 | 44 | 94 | 57 | 30 |
| 68s. | 53s. | 51s. | 48s. | 45s. |

| Centena | Decena | Unidad |
|---|---|---|
| 5 | 8 | 2 |

Favorito 582

**Combinación factible**
42 82

## SAN ISIDRO: PROGRAMA PARA EL DOMINGO

### COMPETIDORES Y MONTAS
(Pista auxiliar)

**PRIMERA CARRERA**
**1400 metros — A las 13.30**

1 María Victoria 57, J. Lozano
2 Borla Roja 57, M. Carranza
3 Reality 57, C. Lescano
4 Reina del Siglo 57, N. F'dez
5 Lay 57, J. Juárez
6 Poti 57, M. De Marco
7 Guarigote 57, J. Ubaltón
8 Marna 57, X. X.
9 Dioll 57, J. Lococo
10 Película 57, J. Rolón

**SEGUNDA CARRERA**
**800 metros — A las 14.10**

1 Peloteo 55, J. Lugrin
2 Joaquincito 55, no correrá
3 Diablado 55, J. Ortiz
4 Sindical 55, J. Leguizamón
5 Cielito Lindo 55, A. Pauleau
6 El Toba 55, A. A. Dominguez
7 Equis Equis 55, J. Camoretti
8 Speyside 55, C. Sauro
9 Alberto Luis 55, J. Ibarra
10 Bepanten 55, X. X.
11 Tennis 55, O. Cosenza
12 Cornupio 55, X. X.

**TERCERA CARRERA**
**1000 metros — A las 15**
Comienza la Triple

1 Callaqueo 58, H. Ciafardini
2 Castex 57, A. Longo
3 Estero 54, no correrá
4 Espartaco 53½, no correrá
5 Fado 53, R. Alzamora
6 Caren 53, no correrá
7 Tacoronte 52½, P. Bustos
8 Kinnette 52, N. Fernández
9 Acuérdate 51½, no correrá
10 Minucioso 51½, A. Colman
11 Comité 51½, no correrá

**CUARTA CARRERA**
**2200 metros — A las 15.50**
Continúa la Triple

1 Actora 57, E. Olguin
2 Narzole 57, C. Sauro
3 Vía Véneto 54, N. Fernández
4 Miss Trece 54, O. Tevez
5 Croquiñol 54, J. Ubaltón
6 Corneta 54, D. Torrilla
7 Miss Zárate 54, X. X.
8 India Quetreu 52, G. Rivero

**QUINTA CARRERA**
**1000 metros — A las 16.35**

1 Brial 61, J. Torres
2 Exotismo 59, A. Longo
3 Pretty Boy 56, G. Rivero
4 Clorindo 54½, C. Sauro
5 Marinage 54, J. Camoretti
6 Fado 52, no correrá
7 Rubencito 50, J. Ortiz
8 Numitor 50, R. Alzamora
9 J. Garlick 48½, no correrá
10 Cupido 48, O. Tevez

**SEXTA CARRERA**
**2200 metros — A las 17.20**
Termina la Triple

1 Lile Midi 56, M. Arcos
2 Bilymas 56, O. Alen
3 P. de Chou 56, D. Magariño
4 Huinca Ruca 56, A. Sánchez
5 Polona 56, no correra
6 Pistoleta 56, N. Fernandez
7 Faranight 56, C. Leguizamón
8 Cosmonauta 56, H. Ventura
9 Gabrielle 56, J. Rolon
10 S. Noemí 56, T. Espino
11 Virreinita 56, H. Casalotti
12 Dealógica 56, O. Tevez
13 Tart 56, J. Vario
14 Ruca Malal 56, no correrá
15 Pendenciosa 56, J. C. Silva
16 Limoges 56, J. Torres
17 Fiaca 56, J. Camoretti
18 Harolda 56, J. Vidarte
19 Magic Wand 56, H. Ciafardini
20 Prettines 56, no correra

**SEPTIMA CARRERA**
**1000 metros — A las 18.10**

1 Rubencito 56, no correrá
2 Amarrado 56, A. Sánchez
3 Ardido 54, no correrá
4 Salon 53, J. Torres
5 J. Garlick 53, R. Zapata
6 Medievo 53, G. Rivero
7 Secret Way 53, J. Ramallo
8 Satané 53, D. Demilio
9 Batilio 53, X. X.
10 Cupido 53, no correrá
11 Barajando 53, no correrá
12 Winnipeg 53, O. Chamorro
13 A. Enrique 53, H. Ciafardini
14 Pacochin 53, R. Rodriguez
15 Hijo Moreno 53, J. Lagostena

**OCTAVA CARRERA**
**1600 metros — A las 19**

1 Petit Galop 56, N. Fernández
2 Papá Montero 56, J. R. García
3 Revol 56, H. Ciafardini
4 Cataplun 56, J. Rolón
5 Juego 56, X. X.
6 Filetero 56, O. Cosenza
7 Permit Me 56, O. Pellegrino
8 Apistado 56, R. Rodriguez
9 Néander 56, O. Chamorro
10 Zanfer 56, C. Riero
11 Administrador 56, O. Tévez
12 Petit Palais 56, no correrá
13 Estrépito 56, J. Ibarra
14 By the Way 56, R. Encinas
15 Bestial 56, J. Torres
16 Fastidio 56, J. Zubiri
17 Arabian Rey 56, M. Arcos
18 Cerro Negro 56, O. Cosenza
19 Master John 56, R. Zapata
20 Certero 56, N. Fernández
21 Saint James 56, R. Rodr guez
22 Vistobueno 56, no correrá
23 Griterio 56, C. Sauro

# Manzana Pintona: Empleó 1' 16" 3|5

**★ Como ya es costumbre, los días jueves ofrecen muy poca atracción los pingos que se arriman a la cancha para ejercitar.**

### • San Isidro

**(Pista de arena normal)**

MANZANA, J. Comoretti 1200 en 1'16"3|5, con 12"2|5 de final; MARINAGE, L. Camoretti 600 en 35"2|5; OPPENER, N. Caballero a la par de BONEY, J. Camoretti 1000 en 1'3"; ABRONIA, E. Olguin 1000 en 1'4"; ASTRAKAN, E. Olguin 500 en 29"3|5; SERVEUR, L. Camoretti 600 en 37"2|5; BANDAL, J. Walsh 800 en 50"; LA SUERTE, L. Camoretti 600 en 37"; BURETA, A. Gaetán a la par de Sóndica, L. Camoretti 1600 en 1'47"; CARINO, J. Camoretti 2200 de floreo, en 2'32"

**(Ensayos de productos)**

ISIS, (Seductor), L. Camoretti a la par de Kerela, (Anaram) J. Camoretti 800 en 48" 3|5; MONALE, (Tobago), J. Camoretti a la par de LOCADIA, (Pusilanime), A. Gaetán 800 en 50".

### • Palermo

**(Pista auxiliar normal)**

EL TOBA, (2 años-por Le Petit Prince), con A. A. Dominguez 400 metros, de las cintas, en 24"1|5, con 12" de final. (Partida para el premio Primera Triple, del domingo).

### • La Plata

**(Pista Normal)**

NAIDES, J. Gutiérrez 500 en 30"1|5; PITURATTO, J. Alonso a la par de Geneva, R. Gómez 500 en 30"3|5; LODO, C. Montenegro 700 en 43"; UPSTAR, A. Iñesta 700 en 43"2|5; DELEITADA, R. Díaz a la par de Misauce, J. Corso 800 en 50"; LAUTARO, R. P. Rodríguez 800 en 49", primeros 600 apareado a Cautiva Dina con J. Alonso en 37".

SUNSET STRIP 77
INVITA AL GRAN SHOW
Dirección musical: SANTIAGO COPPOLA
JORGE ROMAN con su guitarra
15 CARAS BONITAS — BAILE Y DIVIERTASE
WHISKY $ 100
R. TRELLES 2342
Altura Avda. San Martín 3000
ABIERTO TODOS LOS DIAS

crónica DE LA MAÑANA

Viernes 15 de Enero de 1965

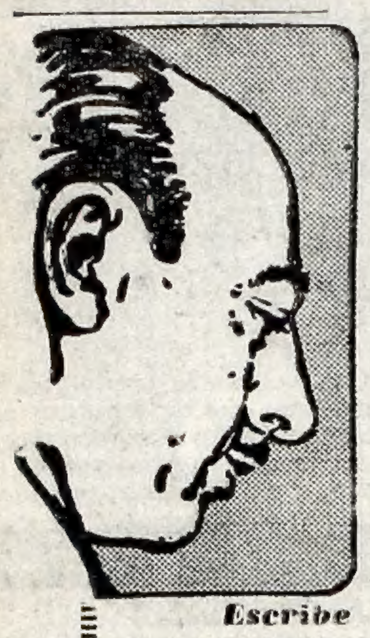

Escribe

AMERICO BARRIOS

# Las Limosnas

CUANDO se reúnen personas de alta jerarquía para considerar los problemas del mundo, todas coinciden, en estos tiempos modernos, en convertir la justicia social en una realidad. Ya nadie discute esa necesidad. La justicia social es algo así como lograr que a cada uno le toque lo que le corresponde, en la distribución de la riqueza de un país. Lo que a un hombre le corresponde, o lo que le corresponde a una mujer, es nada más, y nada menos, que el poder vivir con dignidad, sin los latigazos de las lacras sociales, como son el hambre, la miseria, la imposibilidad de educar a los hijos, el abandono de los ancianos, el terror con que las personas pudieran ver acercarse la vejez, con total desamparo.

•

En estos tiempos de transformación política y social, los que se niegan a admitir la evolución son quienes más se aferran a los viejos hábitos, y muestran una mentalidad cavernícola, según la cual es lícito ganar dinero a expensas de millares de personas, sumidas en la miseria. Y piensan que el egoísmo personal es un derecho que nadie puede discutir, y que se puede acaparar dinero, alimentos, viviendas, en tanto los demás carecen hasta de lo más elemental para sobrevivir. El trabajo periodístico nos pone diariamente en contacto con el dolor humano: Familias que no pueden encontrar alojamiento, porque los hoteles no aceptan niños, indemnizaciones por accidentes que no se pagan, desalojos crueles, desocupados con hijos pequeños que tienen que abandonar los estudios y dedicarse a hacer changas por ahí, enfermos que carecen de remedios... De pronto, se organizan colectas. Hay instituciones creadas para ello. Durante días y días, con una voluntad de hierro, muchas mujeres preparan alcancías, les ponen moñitos, organizan salidas con niños por las calles, que ofrecen las alcancías al público para que en ellas pongan monedas. Así, la beneficencia, tan antigua como la injusticia misma, aparece todos los días, de una manera o de otra, queriendo tapar las goteras del mundo, cuando lo que hay que hacer, es construir un techo mejor que permita vivir con dignidad. En nuestro trabajo periodístico también tratamos de dar solución a los casos aislados que recurren a nosotros. Pero ésa no es la solución. La solución es hacer posible las condiciones que hagan florecer la justicia social, es decir, una sociedad justa, en donde sean inconcebibles el salario insuficiente, la miseria, la vejez desamparada, la niñez desnuda...

•

Resolver un problema personal con una ayuda económica, no es resolver el problema de la injusticia social. Es por eso que cuando asoma en las calles una alcancía, alguien dice: "Primero crean la pobreza, y después la beneficencia". Y quien padece la miseria tiene el derecho de expresarse así. Porque lo que hace falta es justicia social y no limosnas. ¿NO LE PARECE?

## BUEN DIA

### ◆ PENSAMIENTO

El porvenir no está en un empleo, está en el hombre mismo.

### ◆ CUATRO PREGUNTAS A UN PRESIDENTE

**—¿Qué opina de los recientes aumentos, señor Presidente?.**

**—Los conozco a todos. ¡Este mes voy a tener que pagar unas cuentas bárbaras!**

**—¿Y de los nuevos créditos?**

**—Piden garantías. Se acabó aquello de "A sola firma". ¿No querría salirme de fiador?.**

**—¿Cree en el retorno?**

**—¿Por qué no? En cualquier momento puedo retornar a mi provincia querida.**

**—¿Qué pasará en marzo?**

**Lo de siempre, el otoño. Y con él, aquello de**
**"Hojas del árbol caídas,**
**juguetes del viento son..."**
**Y sopla un viento, patrón!**
**Las elecciones perdidas**
**pueden traer un ciclón!**

### Mentira Criolla

**"Yo no dudo de su palabra"**

### ◆ AMBIGÜEDADES

**—¡Vaya sorpresa! Mi distinguido lord, cuánto tiempo sin vernos.**

**—¡Querida marquesa! Es tanto el tiempo transcurrido y tanto habeis cambiado que casi no os reconozco.**

**—Es ambiguo, mi lord; no me aclarais si he mejorado o empeorado.**

**Esta vez fue la marquesa la que quedó ambigua.**

### ◆ INTUICION

**Se realizaban las habituales limpiezas nocturnas en las oficinas de la MC ANNHA CORPORATION Ltd., cuando, de pronto en el despacho del director, un peón de limpieza levanta un papel arrugado que estaba caído al lado del canasto. Lo lee:**

**—¡Qué pésima ortografía... ¡Cuántas raspaduras!... ¡Qué mal dados los espacios!... ¡Demontres! Esta secretaria debe ser de una belleza extraordinaria.**

### ◆ REFRAN

"Al mejor cazador se le escapa la liebre..." y entonces es lógico, al no tener qué comer, el que corre la liebre es el cazador.

### ◆ LA MODA

Aquella niña usaba unos escotes tan insinuantes que a ciencia cierta no se sabía si lo que andaba buscando era un novio o un resfrío.

### ◆ EL DESIERTO VIVIENTE

Perdidos en la inmensidad, agobiados por el sol, el calor y la sed transitaban, que digo transitaban, se arrastraban dos expedicionarios. De pronto, uno de ellos en el paroxismo de la desesperación, le dice al otro:

—¡Mira! ¡Allá, allá lejos!... ¿Es verdad lo que ven mis ojos?...

—Tus ojos no te engañan, Juan; es una pileta de natación, varias odaliscas y un sultán...

—Quiera Dios que el sultán sea un espejismo!...

—¡Quiero divorciarme de todas!

# HOY LOS ASTROS MANDAN

**ARIES** (del 21 de marzo al 20 de abril)
Prudencia en el trabajo, una actitud suya puede perjudicar a quienes lo rodean. En amor, no juegue con los sentimientos ajenos.

**TAURO** (del 21 de abril al 22 de mayo)
Cobran dinero por asunto de trabajo, ponga en orden sus cuentas. Amor, muéstrese seguro de sí mismo. Se aclara situación.

**GEMINIS** (del 23 de mayo al 20 de junio)
Buen día para iniciar proyectos que ha ido dejando de lado, colaboración de quienes rodean. Amor, no se deje abatir por el pesimismo.

**CANCER** (del 21 de junio al 22 de julio)
Analice sus inconvenientes de trabajo y trate de encontrar usted mismo la solución. Amor, nada nuevo. Se concreta viaje corto.

**LEO** (del 23 de julio al 23 de agosto)
Buen día en asuntos de trabajo, se cumple todo lo previsto. En amor, de usted depende que se aclare una situación. Evite el azar.

**VIRGO** (del 23 de agosto al 22 de setiembre)
Se alejan dificultades por asunto de dinero, cobran ganancias. En amor, respete las opiniones ajenas. Solucione problema del hogar.

**LIBRA** (del 23 de setiembre al 22 de octubre)
Sea prudente ante nuevos ofrecimientos de inversiones, no tome decisiones inconsultas. En amor, todo tiende a mejorar.

**ESCORPIO** (del 23 de octubre al 21 de noviembre)
Se solucionan ligeros inconvenientes de trabajo, pero mantenga todas sus tareas al día. Amor, no se muestre intolerante. La salud mejora.

**SAGITARIO** del 22 de noviembre al 22 de diciembre)
No se desentienda de problemas de trabajo, trate de encontrar usted la solución. Amor, no existen motivos para la duda.

**CAPRICORNIO** (del 23 de diciembre al 20 de enero)
Buena noticia con respecto a asunto de trabajo, se avecinan ganancias. En amor, no permita que extraños lo influencien. No juegue.

**ACUARIO** (del 21 de enero al 20 de febrero)
Reflexione antes de tomar una decisión en su trabajo, las cosas se resolverán por sí solas. Amor, encuentro esperado.

**PISCIS** (del 21 de febrero al 20 de marzo)
Prudencia en asuntos de dinero, evite gastos innecesarios o inversiones riesgosas. En amor, no existen motivos para dudar.

TARZAN 65
VIVIENDAS DE MATERIAL REVOCADAS Y PINTADAS
CON DOBLE PARED COMPACTA DE ROCALIT ESTRUCTURAL Y LICENCIA EUROPEA "ANTISHOCK"
CUOTAS: $2.980

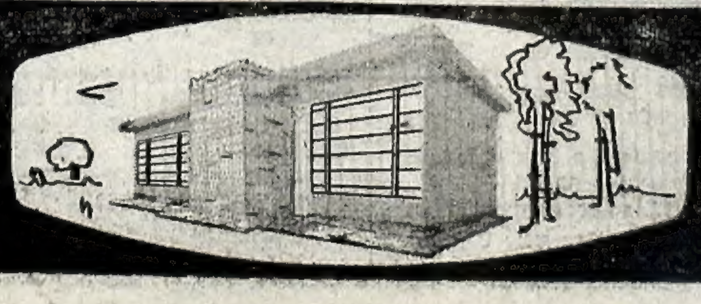

EXPOSICIONES Y VENTAS
• LINIERS: Carhué 54 A 1/2 C. Estación
• VICENTE LOPEZ: Av. Maipú 25 Pte. Saavedra
• SAN FERNANDO: Calle Constitución 480
• BOULOGNE: Av. Rolón 2600 Frente Estación
• SAN JUSTO: Av. Provincias Unidas 3600 y 9s. As.
• CONSTITUCION: Brasil 84[illegible]
• AVELLANEDA: Av. Mitre 33[illegible]
• LA PLATA: Calle 49 N° 6[illegible]
• POMPEYA: Av. Sáenz 110[illegible]
FABRICA EXPOSICION Y VENTAS: TELLIER 2149 Capital Frente al Matadero
HORARIO: lunes a sábados de 9 a 20 hs. Domingo Cerrado